

**Transportstyrelsens föreskrifter och allmänna råd
om bilar och släpvagnar som dras av bilar**

Innehåll

1 KAP. INLEDANDE BESTÄMMELSER	8
2 KAP. KRAV PÅ FORDONS BESKAFFENHET OCH UTRUSTNING.....	30
3 KAP. SÄRSKILDA KRAV VID ANVÄNDNING	31
BILAGA 1 KRAV PÅ PERSONBIL, BUSS, LASTBIL OCH SLÄPVAGN TILL SÅDANA FORDON	33
1. Ljudnivå	33
2. Avgaser från bil	34
3.1 Bränslesystem.....	35
3.2 Bakre underkörningsskydd	36
4. Utrymme för bakre registreringsskylt	37
5. Styrkrafter.....	37
6. Dörrlås och dörrgångjärn.....	38
7. Ljudsignalanordningar	38
8. Anordningar för indirekt sikt.....	39
9. Bromsutrustning	39
10. Radiostörning (EMC).....	40
11. Föroreningar från dieselmotorer.....	42
12. Inredningsdetaljer	42
13. Stöldskydd på bil.....	43
14. Sammanstötningsskydd för styrmekanismen.....	44
15. Sätens hållfasthet	44
16. Utskjutande delar	46
17. 1 Hastighetsmätare	47
17. 2 Backväxel.....	47

18. Föreskrivna skyltar	47
19. Förankring av bilbälten.....	48
20. Belysnings- och ljussignalanordningarnas installation på bil och släpvagn	51
21. Reflexanordningar	54
22. Breddmarkeringslyktor, främre sidopositionslyktor, bakre sidopositionslyktor, stopplyktor, varsellyktor och sidomarkeringslyktor	55
23. Körriktningsvisare.....	55
24. Bakre skyltlyktor	56
25. Huvudstrålkastare (inklusive glödlampor).....	56
26. Främre dimljus	57
27. Bogseringsanordningar	58
28. Bakre dimljus	58
29. Backningsstrålkastare	58
30. Parkeringsljus	59
31. Bilbälten och fasthållningsanordningar	59
32. Siktält framåt	60
33. Märkning av manöverorgan	60
34. Avfrosthings- /avimningsanordningar i bil.....	61
35. Vindrutetorkare och vindrutespolare	61
36. Värmesystem	61
37. Hjulskydd	62
38. Huvudstöd	63
39. Koldioxidutsläpp och bränsleförbrukning	63
40. Motoreffekt.....	64

41. Gasformiga föroreningar från dieselmotorer	65
42. Sidoskydd	65
43. Stänkskyddsanordningar	65
44. Mått och vikter	66
45. Säkerhetsglas	66
46. Däck	67
47. Hastighetsbegränsande anordning	69
48. Mått och vikter	70
49. Utskjutande delar på förarhytter	71
50. Kopplingsanordningar på bil och släpvagn	71
51. Brandfarlighet	72
52. Bussar	73
53. Frontalkollisionsskydd	73
54. Sidokollisionsskydd	74
57. Främre underkörningsskydd	74
58. Fotgängarskydd	75
59. Återanvändning, materialåtervinning och återvinning	75
60. Frontskydd	76
61. Luftkonditioneringssystem	76
BILAGA 2 FORDON SOM AVSES ANVÄNDAS I SVERIGE UNDER BEGRÄNSAD TID	79
I Undantagna fordon	79
II Krav på undantagna fordon	79
BILAGA 3 SÄRSKILDA UTRUSTNINGSKRAV	81
1. Larmanordningar på utryckningsfordon	81

2. Varningslykta (orange)	82
3. Anordning för utmärkning av fordon som används för skolskjutsning enligt förordningen (1970:340) om skolskjutsning.	82
4. Fordon utrustat med bår- eller sängplats	84
5. Mellanvägg i utryckningsfordon för transport av sjuka eller skadade.	86
6. Krav på personbil som används vid övningskörning i trafikskola	87
BILAGA 4 TILLÄGGSKRAV FÖR FORDON AVSEDDA ATT ANVÄNDAS I FÄRDTJÄNST ENLIGT LAG (1997:736) OM FÄRDTJÄNST	89
1. Passagerarutrymme inrättat med på- och avstigningsdörr samt med gångutrymme från dörr till sittplats	89
2. Krav för fordon med rullstolsplats.....	92
BILAGA 5 UNDANTAG FÖR FORDON SOM BRUKAS AV FÖRSVARSMAKTEN M.FL.	95
1. Fordon som är registrerade i det militära fordonsregistret får brukas av Försvarmakten, Försvarets Materielverk och Försvarets radioanstalt enligt militärtrafikförordningen (2009:212)	95
2. Fordon som brukas av räddningskårer enligt vägtrafikförordning (1995:137) för den kommunala organisationen för räddningstjänst under utbildning och höjd beredskap	95

Transportstyrelsens föreskrifter och allmänna råd om bilar och släpvagnar som dras av bilar;

TSFS 2010:2

Utkom från trycket
den 10 februari 2010

beslutade den 27 januari 2010.

Transportstyrelsen föreskriver^{1,2} följande med stöd av 8 kap. 16 § fordonsförordningen (2009:211), 4, 12 och 13 §§ förordningen (2001:1085)

VÄGTRAFIK

¹ Anmälan har gjorts enligt Europaparlamentets och rådets direktiv 98/34/EG av den 22 juni 1998 om ett informationsförfarande beträffande tekniska standarder och föreskrifter och beträffande föreskrifter för informationssamhällets tjänster (EGT L 204, 21.7.1998, s. 37, Celex 31998L0034), ändrat genom Europaparlamentets och rådets direktiv 98/48/EG (EGT L 217, 5.8.1998, s.18, Celex 31998L0048).

² Jfr följande direktiv:

– Rådets direktiv 70/157/EEG av den 6 februari 1970 om tillnärmning av medlemsstaternas lagstiftning om tillåten ljudnivå och avgassystemet för motorfordon (EGT L 042, 23.2.1970, s. 16, Celex 31970L0157), senast ändrat genom Kommissionens direktiv 2007/34/EG av den 14 juni 2007 om ändring av rådets direktiv 70/157/EEG vad gäller tillåten ljudnivå och avgassystemet för motorfordon för att anpassa direktivet till den tekniska utvecklingen (EUT L 155, 15.6.2007, s. 49, Celex 32007L0034).

– Rådets direktiv 70/221/EEG av den 20 mars 1970 om tillnärmning av medlemsstaternas lagstiftning om tankar för flytande bränsle och bakre underkörningsskydd på motorfordon och släpvagnar till dessa fordon (EGT L 76, 6.4.1970, s. 23, Celex 31970L0221), senast ändrat Kommissionens direktiv 2006/20/EG av den 17 februari 2006 om ändring av rådets direktiv 70/221/EEG när det gäller bränsletankar och bakre underkörningsskydd på motorfordon och släpvagnar till dessa fordon för att anpassa direktivet till den tekniska utvecklingen (EGT L 48, 18.2.2006, s. 16, Celex 32006L0020).

– Rådets direktiv 70/222/EEG av den 20 mars 1970 om tillnärmning av medlemsstaternas lagstiftning om monteringsutrymmet för och fastsättningen av bakre registreringsskyltar på motorfordon och släpvagnar till dessa fordon (EGT L 76, 6.4.1970, s. 25, Celex 31970L0222).

– Rådets direktiv 70/311/EEG av den 8 juni 1970 om tillnärmning av medlemsstaternas lagstiftning om styrinrättningar för motorfordon och släpvagnar till dessa fordon (EGT L 133, 18.6.1970, s. 10, Celex 31970L0311), ändrat genom Kommissionens direktiv 1999/7/EG av den 26 januari 1999 om anpassning till den tekniska utvecklingen av rådets direktiv 70/311/EEG om styrinrättningar för motorfordon och släpvagnar till dessa fordon (EGT L 40, 13.2.1999, s. 36, Celex 31999L0007).

– Rådets direktiv 70/387/EEG av den 27 juli 1970 om tillnärmning av medlemsstaternas lagstiftning om dörrar på motorfordon och släpvagnar till dessa fordon (EGT L 176, 10.8.1970, s. 5, Celex 31970L0387), senast ändrat genom Kommissionens direktiv 2001/31/EG av den 8 maj 2001 om anpassning till den

tekniska utvecklingen av rådets direktiv 70/387/EEG om dörrar på motorfordon och släpvagnar till dessa fordon. (EGT L 130, 12.5.2001, s. 33, Celex 32001L0031)

– Rådets direktiv 70/388/EEG av den 27 juli 1970 om tillnärmning av medlemsstaternas lagstiftning om ljudsignalanordningar på motorfordon (EGT L 176, 10.8.1970, s. 12, Celex 31970L0388).

– Rådets direktiv 71/320/EEG av den 26 juli 1971 om tillnärmning av medlemsstaternas lagstiftning om bromsutrustning på vissa kategorier av motorfordon och släpvagnar till dessa fordon (EGT L 202, 6.9.1971, s. 37, Celex 31971L0320), senast ändrat genom Kommissionens direktiv 2002/78/EG av den 1 oktober 2002 om anpassning av den tekniska utvecklingen av rådets direktiv 71/320/EEG om tillnärmning av medlemsstaternas lagstiftning om bromsutrustning på vissa kategorier av motorfordon och släpfordon till dessa fordon (EGT L 267, 4.10.2002, s. 23, Celex 32002L0078).

– Rådets direktiv 72/245/EEG av den 20 juni 1972 om tillnärmning av medlemsstaternas lagstiftning om dämpning av radiostörningar som orsakas av ottomotorer i motorfordon (EGT L 152, 6.7.1972, s. 15, Celex 31972L0245), senast ändrat genom Kommissionens direktiv 2009/19/EG av den 12 mars 2009 om ändring för anpassning till den tekniska utvecklingen av rådets direktiv 72/245/EEG om radiostörningar (elektromagnetisk kompatibilitet) hos fordon (EUT L 70, 14.3.2009, s. 17, Celex 32009L0019).

– Rådets direktiv 74/60/EEG av den 17 december 1973 om tillnärmning av medlemsstaternas lagstiftning om inredningsdetaljer i motorfordon (passagerarutrymmets inre delar frånsett inre backspeglar, manöverorganens utformning, taket eller det öppningsbara taket, ryggstödet och sätenas baksida (EGT L 38, 11.2.1974, s. 2, Celex 31974L0060), ändrat genom Europaparlamentets och rådets direktiv 2000/4/EG av den 28 februari 2000 om ändring av rådets direktiv 74/60/EEG om tillnärmning av medlemsstaternas lagstiftning om inredningsdetaljer i motorfordon (passagerarutrymmets inre delar frånsett inre backspeglar, manöverorganens utformning, taket eller det öppningsbara taket, ryggstödet och sätenas baksida) (EGT L 87, 8.4.2000, s. 22, Celex 32000L0004).

– Rådets direktiv 74/61/EEG av den 17 december 1973 om tillnärmning av medlemsstaternas lagstiftning om anordningar för att förhindra obehörigt nyttjande av motorfordon (EGT L 38, 11.2.1974, s. 22, Celex 31974L0061), ändrat genom Kommissionens direktiv 95/56/EG av den 8 november 1995 om anpassning till den tekniska utvecklingen av i rådets direktiv 74/61/EEG om anordningar för att förhindra obehörigt nyttjande av motorfordon (EGT L 286, 29.11.1995, s. 1, Celex 31995L0056).

– Rådets direktiv 74/297/EEG av den 4 juni 1974 om tillnärmning av medlemsstaternas lagstiftning om inredningsdetaljer i motorfordon (sturmekanismens uppförande i händelse av en sammanstötning) (EGT L 165, 20.6.1974, s. 16, Celex 31974L0297), ändrat genom Kommissionens direktiv 91/662/EEG av den 6 december 1991 om en anpassning till den tekniska utvecklingen av de bestämmelser i rådets direktiv 74/297/EEG som gäller rattens och styrkolonnens uppförande vid en sammanstötning (EGT L 366, 31.12.1991, s. 1, Celex 31991L0662).

– Rådets direktiv 74/408/EEG av den 22 juli 1974 om tillnärmning av medlemsstaternas lagstiftning om inredningsdetaljer i motorfordon (hållfastheten hos sätena och fästanordningarna för dessa) (EGT L 221, 12.8.1974, s. 1, Celex 31974L0408), ändrat genom Europaparlamentets och rådets direktiv 2005/39/EG av den 7 september 2005 om ändring av rådets direktiv 74/408/EEG om motorfordon vad avser säten, fästanordningarna för dessa och huvudstöd (EUT L 255, 30.9.2005, s. 143, Celex 32005L0039).

– Rådets direktiv 74/483/EEG av den 17 september 1974 om tillnärmning av medlemsstaternas lagstiftning om utskjutande delar på motorfordon (EGT L 266,

2.20.1974, s. 4, Celex 31974L0483), ändrat genom Kommissionens direktiv 2007/15/EG av den 14 mars 2007 om ändring för anpassning till den tekniska utvecklingen av bilaga I till rådets direktiv 74/483/EEG med avseende på utskjutande delar på motorfordon (EUT L 75, 15.3.2007, s. 21 Celex 32007L0015).

– Rådets direktiv 75/443/EEG av den 26 juni 1975 om tillnärmning av medlemsstaternas lagstiftning om backväxeln och hastighetsmätarutrustning på motorfordon (EGT L 196, 26.7.1975, s. 1 Celex 31975L0443), ändrat genom Kommissionens direktiv 97/39/EG av den 24 juni 1997 om anpassning till den tekniska utvecklingen av rådets direktiv 75/443/EEG om tillnärmning av medlemsstaternas lagstiftning om backväxeln och hastighetsmätarutrustning på motorfordon (EGT L 177, 5.7.1997, s. 15, Celex 31997L0039).

– Rådets direktiv 76/114/EEG av den 18 december 1975 om tillnärmning av medlemsstaternas lagstiftning om föreskrivna skyltar och märkningar samt deras placering och fastsättningsätt på motorfordon och släpvagnar till dessa fordon (EGT L 24, 30.1.1976, s. 1, Celex 31976L0114), ändrat genom Kommissionens direktiv 78/507/EEG av den 19 maj 1978 om anpassning till teknisk utveckling av rådets direktiv 76/114/EEG om tillnärmning av medlemsstaternas lagstiftning om föreskrivna skyltar och märkningar samt deras placering och fastsättningsätt på motorfordon och släpvagnar till dessa fordon (EGT L 155, 13.6.1978, s. 31, Celex 31978L0507).

– Rådets direktiv 76/115/EEG av den 18 december 1975 om tillnärmning av medlemsstaternas lagstiftning om förankring av bilbälten i motorfordon (EGT L 24, 30.1.1976, s. 6, Celex 31976L0115), ändrat genom Europaparlamentets och rådets direktiv 2005/41/EG av den 7 september 2005 om ändring av rådets direktiv 76/115/EEG om tillnärmning av medlemsstaternas lagstiftning om förankring av bilbälten i motorfordon (EUT L 255, 30.9.2005, s. 149, Celex 32005L0041).

– Rådets direktiv 76/756/EEG av den 27 juli 1976 om tillnärmning av medlemsstaternas lagstiftning om montering av belysning och ljussignalanordningar på motorfordon och släpvagnar till dessa fordon (EGT L 262, 27.9.1976, s. 1, Celex 31976L0756), senast ändrat genom Kommissionens direktiv 2008/89/EG av den 24 september 2008 om ändring av rådets direktiv 76/756/EEG för anpassning till den tekniska utvecklingen när det gäller montering av belysnings- och ljussignalanordningar på motorfordon och släpvagnar till dessa fordon (EUT L 257, 25.9.2008, s. 14, Celex 32008L0089).

– Rådets direktiv 76/757/EEG av den 27 juli 1976 om tillnärmning av medlemsstaternas lagstiftning om reflexanordningar för motorfordon och släpvagnar till dessa fordon (EGT L 262, 27.9.1976, s. 32, Celex 31976L0757), ändrat genom Kommissionens direktiv 97/29/EG av den 11 juni 1997 om anpassning till teknisk utveckling av rådets direktiv 76/757/EEG angående reflexanordningar för motorfordon och släpvagnar till dessa fordon (EGT L 171, 30.6.1997, s. 11, Celex 31997L0029).

– Rådets direktiv 76/758/EEG av den 27 juli 1976 om tillnärmning av medlemsstaternas lagstiftning om breddmarkeringslyktor, främre sidopositionslyktor, bakre sidopositionslyktor och stopplyktor på motorfordon och släpvagnar till dessa fordon (EGT L 262, 27.9.1976, s. 54, Celex 31976L0758), ändrat genom Kommissionens direktiv 97/30/EG av den 11 juni 1997 om anpassning till teknisk utveckling av rådets direktiv 76/758/EEG om breddmarkeringslyktor, främre sidopositionslyktor, bakre sidopositionslyktor och stopplyktor för motorfordon och släpvagnar till dessa (EGT L 171, 30.6.1997, s. 25, Celex 31997L0030).

– Rådets direktiv 76/759/EEG av den 27 juli 1976 om tillnärmning av medlemsstaternas lagstiftning om körriktningvisare för motorfordon och släpvagnar till dessa fordon (EGT L 262, 27.9.1976, s. 71, Celex 31976L0759), ändrat genom Kommissionens direktiv 1999/15/EG av den 16 mars 1999 om anpassning till teknisk

utveckling av rådets direktiv 76/759/EEG när det gäller körriktningsskyltar för motorfordon och släpvagnar till dessa fordon (EGT L 97, 12.4.1999, s. 14, Celex 31999L0015).

– Rådets direktiv 76/760/EEG av den 27 juli 1976 om tillnärmning av medlemsstaternas lagstiftning om bakre skyltlyktor för motorfordon och släpvagnar till dessa fordon (EGT L 262, 27.9.1976, s. 85, Celex 31976L0760), ändrat genom Kommissionens direktiv 97/31/EG av den 11 juni 1997 om anpassning till teknisk utveckling av rådets direktiv 76/760/EEG angående bakre skyltlyktor för motorfordon och släpvagnar till dessa fordon (EGT L 171, 30.6.1997, s. 49, Celex 31997L0031).

– Rådets direktiv 76/761/EEG av den 27 juli 1976 om tillnärmning av medlemsstaternas lagstiftning om motorfordonsstrålkastare för helljus eller halvljus och om elektriska glödlampor till dessa strålkastare (EGT L 262, 27.9.1976, s. 96, Celex 31976L0761), ändrat genom Kommissionens direktiv 1999/17/EG av den 18 mars 1999 om anpassning till teknisk utveckling av rådets direktiv 76/761/EEG när det gäller motorfordonsstrålkastare för helljus eller halvljus och om elektriska glödlampor till dessa strålkastare (EGT L 97, 12.4.1999, s. 45, Celex 31999L0017).

– Rådets direktiv 76/762/EEG av den 27 juli 1976 om tillnärmning av medlemsstaternas lagstiftning om främre dimstrålkastare för motorfordon och glödlampor för sådana strålkastare (EGT L 262, 27.9.76, s. 122, Celex 31976L0762), ändrat genom Kommissionens direktiv 1999/18/EG av den 18 mars 1999 om anpassning till teknisk utveckling av rådets direktiv 76/762/EEG när det gäller dimstrålkastare för motorfordon och glödlampor för sådana strålkastare (EGT L 97, 12.4.1999, s. 82, Celex 31999L0018).

– Rådets direktiv 77/389/EEG av den 17 maj 1977 om tillnärmning av medlemsstaternas lagstiftning om bogseringsanordningar till motorfordon (EGT L 145, 13.6.1977, s. 41, Celex 31977L0389), ändrat genom Kommissionens direktiv 96/64/EG av den 2 oktober 1996 om anpassning till teknisk utvecklingen av rådets direktiv 77/389/EEG om tillnärmning av medlemsstaternas lagstiftning om bogseranordningar till motorfordon (EGT L 258, 11.10.1996, s. 26, Celex 31996L0064).

– Rådets direktiv 77/538/EEG av den 28 juni 1977 om tillnärmning av medlemsstaternas lagstiftning om dimbaklyktor för motorfordon och släpvagnar till dessa fordon (EGT L 220, 29.8.1977, s. 60, Celex 31977L0538), ändrat genom Kommissionens direktiv 1999/14/EG av den 16 mars 1999 om anpassning till teknisk utveckling av rådets direktiv 77/538/EEG när det gäller dimbaklyktor för motorfordon och släpvagnar till dessa fordon (EGT L 97, 12.4.1999, s. 1, Celex 31999L0014).

– Rådets direktiv 77/539/EEG av den 28 juni 1977 om tillnärmning av medlemsstaternas lagstiftning om backningsstrålkastare för motorfordon och släpvagnar till dessa fordon (EGT L 220, 29.8.1977, s. 72, Celex 31977L0539), ändrat genom Kommissionens direktiv 97/32/EG av den 11 juni 1997 om anpassning till teknisk utveckling av rådets direktiv 77/539/EEG angående backningsstrålkastare för motorfordon och släpvagnar till dessa fordon (EGT L 171, 30.6.1997, s. 63, Celex 31997L0032).

– Rådets direktiv 77/540/EEG av den 28 juni 1977 om tillnärmning av medlemsstaternas lagstiftning om parkeringslyktor på motorfordon (EGT L 220, 29.8.1977, s. 83, Celex 31977L0540), ändrat genom Kommissionens direktiv 1999/16/EG av den 16 mars 1999 om anpassning till teknisk utveckling av rådets direktiv 77/540/EEG när det gäller parkeringslyktor för motorfordon (EGT L 97, 12.4.1999, s. 33, Celex 31999L0016).

– Rådets direktiv 77/541/EEG av den 28 juni 1977 om tillnärmning av medlemsstaternas lagstiftning om bilbälten och fasthållningsanordningar i

-
- motorfordon (EGT L 220, 29.8.1977, s. 95, Celex 31977L0541), ändrat genom Europaparlamentets och rådets direktiv 2005/40/EG av den 7 september 2005 om ändring av rådets direktiv 77/541/EEG om tillnärmning av medlemsstaternas lagstiftning om bilbälten och fasthållningsanordningar i motorfordon (EUT L 255, 30.9.2005, s. 146, Celex 32005L0040).
- Rådets direktiv 77/649/EEG av den 27 september 1977 om tillnärmning av medlemsstaternas lagstiftning om siktfältet i motorfordon (EGT L 267, 19.10.1977, s. 1, Celex 31977L0649), ändrat genom Kommissionens direktiv 90/630/EEG av den 30 oktober 1990 om anpassning till den tekniska utvecklingen av rådets direktiv 77/649/EEG om tillnärmning av medlemsstaternas lagstiftning om siktfältet i motorfordon (EGT L 341, 6.12.1990, s. 20, Celex 31990L0630).
- Rådets direktiv 78/316/EEG av den 21 december 1977 om tillnärmning av medlemsstaternas lagstiftning om inredningsdetaljer i motorfordon (märkning av manöverorgan, kontrollampor och visare) (EGT L 81, 28.3.1978, s. 3, Celex 31978L0316), ändrat genom Kommissionens direktiv 93/91/EEG av den 29 oktober 1993 om anpassning till den tekniska utvecklingen av rådets direktiv 78/316/EEG om inredningsdetaljer i motorfordon (märkning av manöverorgan, kontrollampor och visare) EGT L 284, 19.11.1993, s. 25 (Celex 31993L0091).
- Rådets direktiv 78/317/EEG av den 21 december 1977 om tillnärmning av medlemsstaternas lagstiftning om avfrostning och avimning av glarutor i motorfordon (EGT L 81, 28.3.1978, s. 27, Celex 31978L0317).
- Rådets direktiv 78/318/EEG av den 21 december 1977 om tillnärmning av medlemsstaternas lagstiftning om torkar- och spolarsystem för motorfordon EGT L 81, 28.3.1978, s. 49, Celex 31978L0318), ändrat genom Kommissionens direktiv 94/68/EG av den 16 december 1994 om anpassning till den tekniska utvecklingen av rådets direktiv 78/318/EEG om tillnärmning av medlemsstaternas lagstiftning om torkar- och spolarsystem för motorfordon (EGT L 195, 29.7.1994, s. 1 Celex 31994L0020).
- Rådets direktiv 78/549/EEG av den 12 juni 1978 om tillnärmning av medlemsstaternas lagstiftning om hjulskydd på motorfordon (EGT L 168, 26.6.1978, s. 45, Celex 31978L0549), ändrat genom Kommissionens direktiv 94/78/EG av den 21 december 1994 om anpassning till tekniska framsteg av rådets direktiv 78/549/EEG om hjulskydd på motorfordon (EGT L 354, 31.12.1994, s. 10, Celex 31994L0078).
- Rådets direktiv 78/932/EEG av den 16 oktober 1978 om tillnärmning av medlemsstaternas lagstiftning om huvudstöd på säten i motorfordon (EGT L 325, 20.11.1978, s. 1, Celex 31978L0932).
- Rådets direktiv 80/1268/EEG av den 16 december 1980 om tillnärmning av medlemsstaternas lagstiftning om motorfordons bränsleförbrukning (EGT L 375, 31.12.1980, s. 36, Celex 31980L1268), senast ändrat genom Europaparlamentets och rådets direktiv 2004/3/EG av den 11 februari 2004 om ändring av rådets direktiv 70/156/EEG och 80/1268/EEG med avseende på mätning av koldioxidutsläpp och bränsleförbrukning hos N1-fordon (EUT L 49, 19.2.2004, s. 36, Celex 32004L0003).
- Rådets direktiv 80/1269/EEG av den 16 december 1980 om tillnärmning av medlemsstaternas lagstiftning om motoreffekten hos motorfordon (EGT L 375, 31.12.1980, s. 46, Celex 31980L1269), ändrat genom Kommissionens direktiv 1999/99/EG av den 15 december 1999 om anpassning till teknisk utveckling av rådets direktiv 80/1269/EEG om tillnärmning av medlemsstaternas lagstiftning om motoreffekten hos motorfordon (EGT L 334, 28.12.1999, s. 32, Celex 31999L0099).
- Council Directive 87/354/EEC of 25 June 1987 amending certain directives on the approximation of the laws of the Member States relating to industrial products with respect to the distinctive numbers and letters indicating the Member States (EGT L 192, 11.7.1987, s. 43, Celex 31987L0354).

-
- Rådets direktiv 89/297/EEG av den 13 april 1989 om tillnärmning av medlemsstaternas lagstiftning om sidoskydd på vissa motorfordon och släpvagnar till dessa fordon (EGT L 124, 5.5.1989, s. 1, Celex 31989L0297).
 - Rådets direktiv 91/226/EEG av den 27 mars 1991 om tillnärmning av medlemsstaternas lagstiftning om stänkskyddsanordningar på vissa typer av motorfordon och släpvagnar till dessa fordon (EGT L 103, 23.4.1991, s. 5, Celex 31991L0226).
 - Rådets direktiv 92/21/EEG av den 31 mars 1992 om vikter och dimensioner för motorfordon i kategori M1 (EGT L 129, 14.5.1992, s. 1, Celex 31992L0021), ändrat genom Kommissionens direktiv 95/48/EG av den 20 september 1995 om anpassning till teknisk utveckling av rådets direktiv 92/21/EEG beträffande massa och dimensioner för motorfordon av klass M1. (EGT L 233, 30.9.1995, s. 73, Celex 31995L0048).
 - Rådets direktiv 92/22/EEG av den 31 mars 1992 om säkerhetsglas och glasmaterial på motorfordon och släpvagnar till dessa (EGT L 129, 14.5.1992, s. 11, Celex 31992L0022), ändrat genom Kommissionens direktiv 2001/92/EG av den 30 oktober 2001 om anpassning till den tekniska utvecklingen av rådets direktiv 92/22/EEG om säkerhetsglas och glasmaterial på motorfordon och släpvagnar till dessa och av rådets direktiv 70/156/EEG om typgodkännande av motorfordon och släpvagnar till dessa (EGT L 291, 8.11.2001, s.24, Celex 32001L0092).
 - Rådets direktiv 92/23/EEG av den 31 mars 1992 om däck och däckmontering på motorfordon och släpvagnar till dessa fordon (EGT L 129, 14.5.1992, s. 95, Celex 31992L0023), ändrat genom Kommissionens direktiv 2005/11/EG av den 16 februari 2005 om ändring av rådets direktiv 92/23/EG om däck och däckmontering på motorfordon och släpvagnar till dessa fordon för att anpassa det till den tekniska utvecklingen (EUT L 46, 17.2.2005, s. 42, Celex 32005L0011).
 - Rådets direktiv 92/24/EEG av den 31 mars 1992 om hastighetsbegränsande anordningar och liknande inbyggda hastighetsbegränsande system för vissa kategorier av motorfordon (EGT L 129, 14.5.1992, s. 154, Celex 31992L0024), ändrat genom Europaparlamentets och rådets direktiv 2004/11/EG om ändring av rådets direktiv 92/24/EEG om hastighetsbegränsande anordningar och liknande inbyggda hastighetsbegränsande system för vissa kategorier av motorfordon (EGT L 44, 14.2.2004, s. 19 Celex 32004L0011).
 - Rådets direktiv 92/114/EEG av den 17 december 1992 om utskjutande delar framför förarhyttens bakre vägg på motorfordon i kategori N (EGT L 409, 31.12.1992, s. 17, Celex 31992L0114).
 - Kommissionens direktiv 93/91/EEG av den 29 oktober 1993 om anpassning till den tekniska utvecklingen av rådets direktiv 78/316/EEG om inredningsdetaljer i motorfordon (märkning av manöverorgan, kontrollampor och visare) (EGT L 284, 19.11.1993, s. 25, Celex 31993L0091).
 - Europaparlamentets och Rådets direktiv 94/20/EG av den 30 maj 1994 om mekaniska kopplingsanordningar för motorfordon och för släpvagnar och deras fastsättande på dessa fordon (EGT L 195, 29.7.1994, s. 1, Celex 31994L0020).
 - Europaparlamentets och Rådets direktiv 95/28/EG av den 24 oktober 1995 om brinnegenskaperna hos material som används i inredningen till vissa kategorier av motorfordon (EGT L 281, 23.11.1995, s. 1, Celex 31995L0028).
 - Europaparlamentets och rådets direktiv 96/27/EG av den 20 maj 1996 om skydd för passagerare i motorfordon vid sidokollision och om ändring av direktiv 70/156/EEG (EGT L 169, 8.7.1996, s. 1, Celex 31996L0027).
 - Europaparlamentets och rådets direktiv 96/79/EG av den 16 december 1996 om skydd av förare och passagerare i motorfordon vid frontalkollision och om ändring av direktiv 70/156/EEG (EGT L 18, 21.1.1997, s. 7, Celex 31996L0079), ändrat genom

Kommissionens direktiv 1999/98/EG av den 15 december 1999 om anpassning till den tekniska utvecklingen av Europaparlamentets och rådets direktiv 96/79/EG om skydd av förare och passagerare i motorfordon vid frontalkollision (EGT L 9, 13.1.2000, s. 14, Celex 31999L0098).

– Europaparlamentets och rådets direktiv 97/27/EG av den 22 juli 1997 om massa och dimensioner för vissa kategorier av motorfordon och släpvagnar till dessa fordon och om ändring av direktiv 70/156/EEG (EGT L 233, 25.8.1997, s. 1, Celex 31997L0027), senast ändrat Kommissionens direktiv 2003/19/EG av den 21 mars 2003 om ändring av Europaparlamentets och rådets direktiv 97/27/EG om massa och dimensioner för vissa kategorier av motorfordon och släpvagnar till dessa fordon för att anpassa det till den tekniska utvecklingen (EGT L 67, 9.3.2002, s. 47, Celex 32003L0019).

– Europaparlamentets och rådets direktiv 2000/40/EG av den 26 juni 2000 om tillnärmning av medlemsstaternas lagar om främre underkörningsskydd för motorfordon och om ändring av rådets direktiv 70/156/EEG (EGT L 203, 10.8.2000, s. 9 Celex 32000L0040).

– Europaparlamentets och rådets direktiv 2001/56/EG av den 27 september 2001 om värmesystem för motorfordon och släpvagnar till dessa fordon, om ändring av rådets direktiv 70/156/EEG och om upphävande av rådets direktiv 78/548/EEG (EGT L 292, 9.11.2001, s. 21, Celex 32001L0056), senast ändrat genom Kommissionens direktiv 2006/119/EG av den 27 november 2006 om ändring för anpassning till den tekniska utvecklingen av Europaparlamentets och rådets direktiv 2001/56/EG om värmesystem för motorfordon och släpvagnar till dessa fordon (EUT L 330, 28.11.2006, s. 12, Celex 32006L0119).

– Europaparlamentets och rådets direktiv 2003/97/EG av den 10 november 2003 om tillnärmning av medlemsstaternas lagstiftning om typgodkännande av anordningar för indirekt sikt och av fordon försedda med sådana anordningar, om ändring av direktiv 70/156/EEG och om upphävande av direktiv 71/127/EEG (EGT L 25, 29.1.2004, s. 1 Celex 32003L0097), ändrat genom Kommissionens direktiv 2005/27/EG av den 29 mars 2005 om ändring av Europaparlamentets och rådets direktiv 2003/97/EG avseende tillnärmningen av medlemsstaternas lagstiftning om typgodkännande av anordningar för indirekt sikt och av fordon försedda med sådana anordningar, för att anpassa till den tekniska utvecklingen (EUT L 81, 30.3.2005, s. 44, Celex 32005L0027).

– Europaparlamentets och rådets direktiv 2003/102/EG av den 17 november 2003 om skydd för fotgängare och andra skyddade trafikanter före och vid kollision med ett motorfordon och om ändring av rådets direktiv 70/156/EEG (EGT L 321, 6.12.2003, s. 15, Celex 32003L0102).

– Europaparlamentets och rådets direktiv 2005/64/EG av den 26 oktober 2005 om typgodkännande av motorfordon med avseende på återanvändning, materialåtervinning och återvinning samt om ändring av rådets direktiv 70/156/EEG (EUT L 310, 25.11.2005 s.10, Celex 32005L0064), ändrat genom Kommissionens direktiv 2009/1/EG av den 7 januari 2009 om ändring för anpassning till den tekniska utvecklingen av Europaparlamentets och rådets direktiv 2005/64/EG om typgodkännande av motorfordon med avseende på återanvändning, materialåtervinning och återvinning (EUT L 9, 14.1.2009, s. 31, Celex 32009L0001).

– Europaparlamentets och rådets direktiv 2005/66/EG av den 26 oktober 2005 om användningen av frontskydd på motorfordon och om ändring av rådets direktiv 70/156/EEG.

– Europaparlamentets och rådets direktiv 2006/40/EG av den 17 maj 2006 om utsläpp från luftkonditioneringssystem i motorfordon och om ändring av rådets direktiv 70/156/EEG.

om motorfordons avgasrening, 13 kap 3 och 4 §§ trafikförordningen (1998:1276) samt 10 § förordningen (1993:1067) om elektromagnetisk kompatibilitet samt beslutar följande allmänna råd.

1 kap. Inledande bestämmelser

1 § Dessa föreskrifter innehåller bestämmelser om fordons beskaffenhet och utrustning enligt fordonsförordningen (2002:925), förordningen (2001:1085) om motorfordons avgasrening och förordningen (1993:1067) om elektromagnetisk kompatibilitet.

Föreskrifterna gäller

1. fordon som tas i bruk den 1 juli 2010 eller senare,
2. vid nationellt typgodkännande av fordon som tillverkas i små serier och vid enskilt godkännande av fordon.

Föreskrifterna ska tillämpas på personbil, buss, lastbil och släpvagn till sådana fordon, utom på

1. amatörbyggt och ombyggt fordon enligt 41 kap. 1 § Vägverkets föreskrifter (VVFS 2003:22) om bilar och släpvagnar som dras av bilar,
2. rallybil och standardrallybil enligt 42 kap. 1 och 38 §§ Vägverkets föreskrifter om bilar och släpvagnar som dras av bilar samt
3. fordon som enligt 14–16 §§ lagen (2001:558) om vägtrafikregister är undantaget från registreringsplikt.

Bestämmelser om fordon enligt tredje stycket 1–3 finns i Vägverkets föreskrifter (VVFS 2003:22) om bilar och släpvagnar som dras av bilar.

2 § Bestämmelser om kravuppfyllelse för nya fordon som omfattas av EG-typgodkännande finns i 2 kap. 2 § fordonslagen (2002:574) och i 2 kap. 10 § fordonsförordningen (2009:211).

3 § För ett fordon som lagligen tillverkas eller marknadsförs i en annan medlemsstat inom Europeiska ekonomiska samarbetsområdet eller i Turkiet kan ett godkännande meddelas om fordonet inom områden som inte omfattas av harmoniserade regler, uppfyller de nationella föreskrifterna i medlemsstaten och att Transportstyrelsen kan fastställa att medlemsstatens föreskrifter, vad gäller krav på utrustningen och kontroll av denna, erbjuder en skyddsnivå som är likvärdig med kraven i denna författning.

4 § De beteckningar som används i föreskrifterna har den betydelse som anges i lagen (2001:559) om vägtrafikdefinitioner, förordningen (2001:651)

– Rådets direktiv 2006/96/EG av den 20 november 2006 om anpassning av vissa direktiv när det gäller fri rörlighet för varor med anledning av Bulgariens och Rumäniens anslutning (EUT L 363, 20.12.2006, s. 81, Celex 32006L0096).

– Europaparlamentets och rådets direktiv 2007/46/EG av den 5 september 2007 om fastställande av en ram för godkännande av motorfordon och släpvagnar till dessa fordon samt av system, komponenter och separata tekniska enheter som är avsedda för sådana fordon (EUT L 263, 9.10.2007, s. 1, Celex 32007L0046).

om vägtrafikdefinitioner, fordonslagen (2002:574), fordonsförordningen (2009:211), lagen (2001:1080) om motorfordons avgasrening och motorbränslen samt förordningen (2001:1085) om motorfordons avgasrening, om inte något annat anges.

5 § I dessa föreskrifter avses med

direktiv 70/157/EEG: Rådets direktiv 70/157/EEG av den 6 februari 1970 om tillnärmning av medlemsstaternas lagstiftning om tillåten ljudnivå och avgassystemet för motorfordon³.

direktiv 70/220/EEG: Rådets direktiv 70/220/EEG av den 20 mars 1970 om tillnärmning av medlemsstaternas lagstiftning om åtgärder mot luftförorening genom avgaser från motorfordon⁴.

direktiv 70/221/EEG: Rådets direktiv 70/221/EEG av den 20 mars 1970 om tillnärmning av medlemsstaternas lagstiftning om tankar för flytande bränsle och bakre underkörningsskydd på motorfordon och släpvagnar till dessa fordon⁵.

direktiv 70/222/EEG: Rådets direktiv 70/222/EEG av den 20 mars 1970 om tillnärmning av medlemsstaternas lagstiftning om monteringsutrymmet för och fastsättningen av bakre registreringsskyltar på motorfordon och släpvagnar till dessa fordon⁶.

direktiv 70/311/EEG: Rådets direktiv 70/311/EEG av den 8 juni 1970 om tillnärmning av medlemsstaternas lagstiftning om styrinrättningar för motorfordon och släpvagnar till dessa fordon⁷.

direktiv 70/387/EEG: Rådets direktiv 70/387/EEG av den 27 juli 1970 om tillnärmning av medlemsstaternas lagstiftning om dörrar på motorfordon och släpvagnar till dessa fordon⁸.

direktiv 70/388/EEG: Rådets direktiv 70/388/EEG av den 27 juli 1970 om tillnärmning av medlemsstaternas lagstiftning om ljudsignalanordningar på motorfordon⁹.

direktiv 71/320/EEG: Rådets direktiv 71/320/EEG av den 26 juli 1971 om tillnärmning av medlemsstaternas lagstiftning om bromsutrustning på vissa kategorier av motorfordon och släpvagnar till dessa fordon¹⁰.

direktiv 72/245/EEG: Rådets direktiv 72/245/EEG av den 20 juni 1972 om tillnärmning av medlemsstaternas lagstiftning om dämpning av radiostörningar som orsakas av ottomotorer i motorfordon¹¹.

³ EGT L 042, 23.2.1970, s. 16 (Celex 31970L0157).

⁴ EGT L 76, 6.4.1970, s. 1 (Celex 31970L0220).

⁵ EGT L 76, 6.4.1970, s. 23 (Celex 31970L0221).

⁶ EGT L 76, 6.4.1970, s. 25 (Celex 31970L0222).

⁷ EGT L 133, 18.6.1970, s. 10 (Celex 31970L0311).

⁸ EGT L 176, 10.8.1970, s. 5 (Celex 31970L0387).

⁹ EGT L 176, 10.8.1970, s. 12 (Celex 31970L0388).

¹⁰ EGT L 202, 6.9.1971, s. 37 (Celex 31971L0320).

¹¹ EGT L 152, 6.7.1972, s. 15 (Celex 31972L0245).

direktiv 74/60/EEG: Rådets direktiv 74/60/EEG av den 17 december 1973 om tillnärmning av medlemsstaternas lagstiftning om inredningsdetaljer i motorfordon (passagerarutrymmets inre delar frånsett inre backspeglar, manöverorganens utformning, taket eller det öppningsbara taket, ryggstödet och sätenas baksida)¹².

direktiv 74/61/EEG: Rådets direktiv 74/61/EEG av den 17 december 1973 om tillnärmning av medlemsstaternas lagstiftning om anordningar för att förhindra obehörigt nyttjande av motorfordon¹³.

direktiv 74/297/EEG: Rådets direktiv 74/297/EEG av den 4 juni 1974 om tillnärmning av medlemsstaternas lagstiftning om inredningsdetaljer i motorfordon (styrmekanismens uppförande i händelse av en sammanstötning)¹⁴.

direktiv 74/408/EEG: Rådets direktiv 74/408/EEG av den 22 juli 1974 om tillnärmning av medlemsstaternas lagstiftning om inredningsdetaljer i motorfordon (hållfastheten hos sätena och fästianordningarna för dessa)¹⁵.

direktiv 74/483/EEG: Rådets direktiv 74/483/EEG av den 17 september 1974 om tillnärmning av medlemsstaternas lagstiftning om utskjutande delar på motorfordon¹⁶.

direktiv 75/443/EEG: Rådets direktiv 75/443/EEG av den 26 juni 1975 om tillnärmning av medlemsstaternas lagstiftning om backväxeln och hastighetsmätarutrustning på motorfordon¹⁷.

direktiv 76/114/EEG: Rådets direktiv 76/114/EEG av den 18 december 1975 om tillnärmning av medlemsstaternas lagstiftning om föreskrivna skyltar och märkningar samt deras placering och fastsättningssätt på motorfordon och släpvagnar till dessa fordon¹⁸.

direktiv 76/115/EEG: Rådets direktiv 76/115/EEG av den 18 december 1975 om tillnärmning av medlemsstaternas lagstiftning om förankring av bilbälten i motorfordon¹⁹.

direktiv 76/756/EEG: Rådets direktiv 76/756/EEG av den 27 juli 1976 om tillnärmning av medlemsstaternas lagstiftning om montering av belysning och ljussignalanordningar på motorfordon och släpvagnar till dessa fordon²⁰.

direktiv 76/757/EEG: Rådets direktiv 76/757/EEG av den 27 juli 1976 om tillnärmning av medlemsstaternas lagstiftning om reflexanordningar för motorfordon och släpvagnar till dessa fordon²¹.

¹² EGT L 38, 11.2.1974, s. 2 (Celex 31974L0060).

¹³ EGT L 38, 11.2.1974, s. 22 (Celex 31974L0061).

¹⁴ EGT L 165, 20.6.1974, s. 16 (Celex 31974L0297).

¹⁵ EGT L 221, 12.8.1974, s. 1 (Celex 31974L0408).

¹⁶ EGT L 266, 2.20.1974, s. 4, (Celex 31974L0483).

¹⁷ EGT L 196, 26.7.1975, s. 1 (Celex 31975L0443).

¹⁸ EGT L 24, 30.1.1976, s. 1 (Celex 31976L0114).

¹⁹ EGT L 24, 30.1.1976, s. 6 (Celex 31976L0115).

²⁰ EGT L 262, 27.9.1976, s. 1 (Celex 31976L0756).

²¹ EGT L 262, 27.9.1976, s. 32 (Celex 31976L0757).

direktiv 76/758/EEG: Rådets direktiv 76/758/EEG av den 27 juli 1976 om tillnärmning av medlemsstaternas lagstiftning om breddmarkeringslyktor, främre sidopositionslyktor, bakre sidopositionslyktor och stopplyktor på motorfordon och släpvagnar till dessa fordon²².

direktiv 76/759/EEG: Rådets direktiv 76/759/EEG av den 27 juli 1976 om tillnärmning av medlemsstaternas lagstiftning om körriktningssvisare för motorfordon och släpvagnar till dessa fordon²³.

direktiv 76/760/EEG: Rådets direktiv 76/760/EEG av den 27 juli 1976 om tillnärmning av medlemsstaternas lagstiftning om bakre skyttlyktor för motorfordon och släpvagnar till dessa fordon²⁴.

direktiv 76/761/EEG: Rådets direktiv 76/761/EEG av den 27 juli 1976 om tillnärmning av medlemsstaternas lagstiftning om motorfordonsstrålkastare för helljus eller halvljus och om elektriska glödlampor till dessa strålkastare²⁵.

direktiv 76/762/EEG: Rådets direktiv 76/762/EEG av den 27 juli 1976 om tillnärmning av medlemsstaternas lagstiftning om främre dimstrålkastare för motorfordon och glödlampor för sådana strålkastare²⁶.

direktiv 77/389/EEG: Rådets direktiv 77/389/EEG av den 17 maj 1977 om tillnärmning av medlemsstaternas lagstiftning om bogseringsanordningar till motorfordon²⁷.

direktiv 77/538/EEG: Rådets direktiv 77/538/EEG av den 28 juni 1977 om tillnärmning av medlemsstaternas lagstiftning om dimbaklyktor för motorfordon och släpvagnar till dessa fordon²⁸.

direktiv 77/539/EEG: Rådets direktiv 77/539/EEG av den 28 juni 1977 om tillnärmning av medlemsstaternas lagstiftning om backningsstrålkastare för motorfordon och släpvagnar till dessa fordon²⁹.

direktiv 77/540/EEG: Rådets direktiv 77/540/EEG av den 28 juni 1977 om tillnärmning av medlemsstaternas lagstiftning om parkeringslyktor på motorfordon³⁰.

direktiv 77/541/EEG: Rådets direktiv 77/541/EEG av den 28 juni 1977 om tillnärmning av medlemsstaternas lagstiftning om bilbälten och fasthållningsanordningar i motorfordon³¹.

direktiv 77/649/EEG: Rådets direktiv 77/649/EEG av den 27 september 1977 om tillnärmning av medlemsstaternas lagstiftning om siktfältet i motorfordon³².

²² EGT L 262, 27.9.1976, s. 54 (Celex 31976L0758).

²³ EGT L 262, 27.9.1976, s. 71 (Celex 31976L0759).

²⁴ EGT L 262, 27.9.1976, s. 85 (Celex 31976L0760).

²⁵ EGT L 262, 27.9.1976, s. 96 (Celex 31976L0761).

²⁶ EGT L 262, 27.9.76, s. 122 (Celex 31976L0762).

²⁷ EGT L 145, 13.6.1977, s. 41 (Celex 31977L0389).

²⁸ EGT L 220, 29.8.1977, s. 60 (Celex 31977L0538).

²⁹ EGT L 220, 29.8.1977, s. 72 (Celex 31977L0539).

³⁰ EGT L 220, 29.8.1977, s. 83 (Celex 31977L0540).

³¹ EGT L 220, 29.8.1977, s. 95 (Celex 31977L0541).

direktiv 78/316/EEG: Rådets direktiv 78/316/EEG av den 21 december 1977 om tillnärmning av medlemsstaternas lagstiftning om inredningsdetaljer i motorfordon (märkning av manöverorgan, kontrollampor och visare)³³.

direktiv 78/317/EEG: Rådets direktiv 78/317/EEG av den 21 december 1977 om tillnärmning av medlemsstaternas lagstiftning om avfrostning och avimning av glasrutor i motorfordon³⁴.

direktiv 78/318/EEG: Rådets direktiv 78/318/EEG av den 21 december 1977 om tillnärmning av medlemsstaternas lagstiftning om torkar- och spolarsystem för motorfordon³⁵.

direktiv 78/507/EEG: Kommissionens direktiv 78/507/EEG av den 19 maj 1978 om anpassning till teknisk utveckling av rådets direktiv 76/114/EEG om tillnärmning av medlemsstaternas lagstiftning om föreskrivna skyltar och märkningar samt deras placering och fastsättningsätt på motorfordon och släpvagnar till dessa fordon³⁶.

direktiv 78/549/EEG: Rådets direktiv 78/549/EEG av den 12 juni 1978 om tillnärmning av medlemsstaternas lagstiftning om hjulskydd på motorfordon³⁷.

direktiv 78/932/EEG: Rådets direktiv 78/932/EEG av den 16 oktober 1978 om tillnärmning av medlemsstaternas lagstiftning om huvudstöd på säten i motorfordon³⁸.

direktiv 79/488/EEG: Kommissionens direktiv 79/488/EEG av den 18 april 1979 om anpassning till den tekniska utvecklingen av rådets direktiv 74/483/EEG om tillnärmning av medlemsstaternas lagstiftning om utskjutande delar på motorfordon³⁹.

direktiv 79/490/EEG: Kommissionens direktiv 79/490/EEG av den 18 april 1979 om anpassning till teknisk utveckling av rådets direktiv 70/221/EEG om tillnärmning av medlemsstaternas lagstiftning om tankar för flytande bränsle och bakre underkörningsskydd på motorfordon och släpvagnar till dessa fordon⁴⁰.

direktiv 80/1268/EEG: Rådets direktiv 80/1268/EEG av den 16 december 1980 om tillnärmning av medlemsstaternas lagstiftning om motorfordons bränsleförbrukning⁴¹.

³² EGT L 267, 19.10.1977, s. 1 (Celex 31977L0649).

³³ EGT L 81, 28.3.1978, s. 3 (Celex 31978L0316).

³⁴ EGT L 81, 28.3.1978, s. 27 (Celex 31978L0317).

³⁵ EGT L 81, 28.3.1978, s. 49 (Celex 31978L0318).

³⁶ EGT L 155, 13.6.1978, s. 31 (Celex 31978L0507).

³⁷ EGT L 168, 26.6.1978, s. 45 (Celex 31978L0549).

³⁸ EGT L 325, 20.11.1978, s. 1 (Celex 31978L0932).

³⁹ EGT L 128, 26.5.1979, s. 1 (Celex 31979L0488).

⁴⁰ EGT L 128, 26.5.1979, s. 22 (Celex 31979L0490).

⁴¹ EGT L 375, 31.12.1980, s. 36 (Celex 31980L1268).

direktiv 80/1269/EEG: Rådets direktiv 80/1269/EEG av den 16 december 1980 om tillnärmning av medlemsstaternas lagstiftning om motoreffekten hos motorfordon⁴².

Direktiv 87/354/EEG: Council Directive 87/354/EEC of 25 June 1987 amending certain directives on the approximation of the laws of the Member States relating to industrial products with respect to the distinctive numbers and letters indicating the Member States⁴³.

direktiv 89/297/EEG: Rådets direktiv 89/297/EEG av den 13 april 1989 om tillnärmning av medlemsstaternas lagstiftning om sidoskydd på vissa motorfordon och släpvagnar till dessa fordon⁴⁴.

direktiv 90/630/EEG: Kommissionens direktiv 90/630/EEG av den 30 oktober 1990 om anpassning till den tekniska utvecklingen av rådets direktiv 77/649/EEG om tillnärmning av medlemsstaternas lagstiftning om siktfältet i motorfordon⁴⁵.

direktiv 91/226/EEG: Rådets direktiv 91/226/EEG av den 27 mars 1991 om tillnärmning av medlemsstaternas lagstiftning om stänkskyddsanordningar på vissa typer av motorfordon och släpvagnar till dessa fordon⁴⁶.

direktiv 91/662/EEG: Kommissionens direktiv 91/662/EEG av den 6 december 1991 om en anpassning till den tekniska utvecklingen av de bestämmelser i rådets direktiv 74/297/EEG som gäller rattens och styrkolonnens uppförande vid en sammanstötning⁴⁷.

direktiv 92/21/EEG: Rådets direktiv 92/21/EEG av den 31 mars 1992 om vikter och dimensioner för motorfordon i kategori M₁⁴⁸.

direktiv 92/22/EEG: Rådets direktiv 92/22/EEG av den 31 mars 1992 om säkerhetsglas och glasmaterial på motorfordon och släpvagnar till dessa⁴⁹.

direktiv 92/23/EEG: Rådets direktiv 92/23/EEG av den 31 mars 1992 om däck och däckmontering på motorfordon och släpvagnar till dessa fordon⁵⁰.

direktiv 92/24/EEG: Rådets direktiv 92/24/EEG av den 31 mars 1992 om hastighetsbegränsande anordningar och liknande inbyggda hastighetsbegränsande system för vissa kategorier av motorfordon⁵¹.

direktiv 92/114/EEG: Rådets direktiv 92/114/EEG av den 17 december 1992 om utskjutande delar framför förarhyttens bakre vägg på motorfordon i kategori N⁵².

⁴² EGT L 375, 31.12.1980, s. 46 (Celex 31980L1269).

⁴³ EGT L 192, 11.7.1987, s. 43 (Celex 31987L0354).

⁴⁴ EGT L 124, 5.5.1989, s. 1 (Celex 31989L0297).

⁴⁵ EGT L 341, 6.12.1990, s. 20 (Celex 31990L0630).

⁴⁶ EGT L 103, 23.4.1991, s. 5 (Celex 31991L0226).

⁴⁷ EGT L 366, 31.12.1991, s. 1 (Celex 31991L0662).

⁴⁸ EGT L 129, 14.5.1992, s. 1 (Celex 31992L0021).

⁴⁹ EGT L 129, 14.5.1992, s. 11 (Celex 31992L0022).

⁵⁰ EGT L 129, 14.5.1992, s. 95 (Celex 31992L0023).

⁵¹ EGT L 129, 14.5.1992, s. 154 (Celex 31992L0024).

⁵² EGT L 409, 31.12.1992, s. 17 (Celex 31992L0114).

direktiv 93/91/EEG: Kommissionens direktiv 93/91/EEG av den 29 oktober 1993 om anpassning till den tekniska utvecklingen av rådets direktiv 78/316/EEG om inredningsdetaljer i motorfordon (märkning av manöverorgan, kontrollampor och visare)⁵³.

direktiv 94/20/EG: Europaparlamentets och Rådets direktiv 94/20/EG av den 30 maj 1994 om mekaniska kopplingsanordningar för motorfordon och för släpvagnar och deras fastsättande på dessa fordon⁵⁴.

direktiv 94/68/EG: Kommissionens direktiv 94/68/EG av den 16 december 1994 om anpassning till den tekniska utvecklingen av rådets direktiv 78/318/EEG om tillnärmning av medlemsstaternas lagstiftning om torkar- och spolarsystem för motorfordon⁵⁵.

direktiv 94/78/EG: Kommissionens direktiv 94/78/EG av den 21 december 1994 om anpassning till tekniska framsteg av rådets direktiv 78/549/EEG om hjulskydd på motorfordon⁵⁶.

direktiv 95/28/EG: Europaparlamentets och Rådets direktiv 95/28/EG av den 24 oktober 1995 om brinnegenskaperna hos material som används i inredningen till vissa kategorier av motorfordon⁵⁷.

direktiv 95/48/EG: Kommissionens direktiv 95/48/EG av den 20 september 1995 om anpassning till teknisk utveckling av rådets direktiv 92/21/EEG beträffande massa och dimensioner för motorfordon av klass M₁⁵⁸.

direktiv 95/56/EG: Kommissionens direktiv 95/56/EG av den 8 november 1995 om anpassning till den tekniska utvecklingen av i rådets direktiv 74/61/EEG om anordningar för att förhindra obehörigt nyttjande av motorfordon⁵⁹.

direktiv 96/27/EG: Europaparlamentets och rådets direktiv 96/27/EG av den 20 maj 1996 om skydd för passagerare i motorfordon vid sidokollision och om ändring av direktiv 70/156/EEG⁶⁰.

direktiv 96/64/EG: Kommissionens direktiv 96/64/EG av den 2 oktober 1996 om anpassning till teknisk utvecklingen av rådets direktiv 77/389/EEG om tillnärmning av medlemsstaternas lagstiftning om bogseranordningar till motorfordon⁶¹.

direktiv 96/79/EG: Europaparlamentets och rådets direktiv 96/79/EG av den 16 december 1996 om skydd av förare och passagerare i motorfordon vid frontalkollision och om ändring av direktiv 70/156/EEG⁶².

⁵³ EGT L 284, 19.11.1993, s. 25 (Celex 31993L0091).

⁵⁴ EGT L 195, 29.7.1994, s. 1 (Celex 31994L0020).

⁵⁵ EGT L 354, 31.12.1994, s. 1 (Celex 31994L0068).

⁵⁶ EGT L 354, 31.12.1994, s. 10 (Celex 31994L0078).

⁵⁷ EGT L 281, 23.11.1995, s. 1 (Celex 31995L0028).

⁵⁸ EGT L 233, 30.9.1995, s. 73 (Celex 31995L0048).

⁵⁹ EGT L 286, 29.11.1995, s. 1 (Celex 31995L0056).

⁶⁰ EGT L 169, 8.7.1996, s. 1 (Celex 31996L0027).

⁶¹ EGT L 258, 11.10.1996, s. 26 (Celex 31996L0064).

⁶² EGT L 18, 21.1.1997, s. 7 (Celex 31996L0079).

direktiv 97/19/EG: Kommissionens direktiv 97/19/EG av den 18 april 1997 om anpassning till teknisk utveckling av rådets direktiv 70/221/EEG om tillnärmning av medlemsstaternas lagstiftning om tankar för flytande bränsle och bakre underkörningsskydd på motorfordon och släpvagnar till dessa fordon⁶³.

direktiv 97/27/EG: Europaparlamentets och rådets direktiv 97/27/EG av den 22 juli 1997 om massa och dimensioner för vissa kategorier av motorfordon och släpvagnar till dessa fordon och om ändring av direktiv 70/156/EEG⁶⁴.

direktiv 97/28/EG: Kommissionens direktiv 97/28/EG av den 11 juni 1997 om anpassning till teknisk utveckling av rådets direktiv 76/756/EEG angående montering av belysning och ljussignalanordningar på motorfordon och släpvagnar till dessa fordon⁶⁵.

direktiv 97/29/EG: Kommissionens direktiv 97/29/EG av den 11 juni 1997 om anpassning till teknisk utveckling av rådets direktiv 76/757/EEG angående reflexanordningar för motorfordon och släpvagnar till dessa fordon⁶⁶.

direktiv 97/30/EG: Kommissionens direktiv 97/30/EG av den 11 juni 1997 om anpassning till teknisk utveckling av rådets direktiv 76/758/EEG om breddmarkeringslyktor, främre sidopositionslyktor, bakre sidopositionslyktor och stopplyktor för motorfordon och släpvagnar till dessa⁶⁷.

direktiv 97/31/EG: Kommissionens direktiv 97/31 av den 11 juni 1997 om anpassning till teknisk utveckling av rådets direktiv 76/760/EEG angående bakre skyltlyktor för motorfordon och släpvagnar till dessa fordon⁶⁸.

direktiv 97/32/EG: Kommissionens direktiv 97/32/EG av den 11 juni 1997 om anpassning till teknisk utveckling av rådets direktiv 77/539/EEG angående backningsstrålkastare för motorfordon och släpvagnar till dessa fordon⁶⁹.

direktiv 97/39/EG: Kommissionens direktiv 97/39/EG av den 24 juni 1997 om anpassning till den tekniska utvecklingen av rådets direktiv 75/443/EEG om tillnärmning av medlemsstaternas lagstiftning om backväxeln och hastighetsmätarutrustning på motorfordon⁷⁰.

direktiv 98/12/EG: Kommissionens direktiv 98/12/EG av den 27 januari 1998 om anpassning till den tekniska utvecklingen av rådets direktiv 71/320/EEG om tillnärmning av medlemsstaternas lagstiftning om

⁶³ EGT L 125, 16.5.1997, s. 1 (Celex 31997L0019).

⁶⁴ EGT L 233, 25.8.1997, s. 1 (Celex 31997L0027).

⁶⁵ EGT L 171, 30.6.1997, s. 1 (Celex 31997L0028).

⁶⁶ EGT L 171, 30.6.1997, s. 11 (Celex 31997L0029).

⁶⁷ EGT L 171, 30.6.1997, s. 25 (Celex 31997L0030).

⁶⁸ EGT L 171, 30.6.1997, s. 49 (Celex 31997L0031).

⁶⁹ EGT L 171, 30.6.1997, s. 63 (Celex 31997L0032).

⁷⁰ EGT L 177, 5.7.1997, s. 15 (Celex 31997L0039).

bromsutrustning på vissa kategorier av motorfordon och släpfordon till dessa fordon⁷¹.

direktiv 98/90/EG: Kommissionens direktiv 98/90/EG av den 30 november 1998 om anpassning till den tekniska utvecklingen av rådets direktiv 70/387/EEG om dörrar på motorfordon och släpvagnar till dessa fordon⁷².

direktiv 1999/7/EG: Kommissionens direktiv 1999/7/EG av den 26 januari 1999 om anpassning till den tekniska utvecklingen av rådets direktiv 70/311/EEG om styrinrättningar för motorfordon och släpvagnar till dessa fordon⁷³.

direktiv 1999/14/EG: Kommissionens direktiv 1999/14/EG av den 16 mars 1999 om anpassning till teknisk utveckling av rådets direktiv 77/538/EEG när det gäller dimbaklyktor för motorfordon och släpvagnar till dessa fordon⁷⁴.

direktiv 1999/15/EG: Kommissionens direktiv 1999/15/EG av den 16 mars 1999 om anpassning till teknisk utveckling av rådets direktiv 76/759/EEG när det gäller körriktningssvisare för motorfordon och släpvagnar till dessa fordon⁷⁵.

direktiv 1999/16/EG: Kommissionens direktiv 1999/16/EG av den 16 mars 1999 om anpassning till teknisk utveckling av rådets direktiv 77/540/EEG när det gäller parkeringslyktor för motorfordon⁷⁶.

direktiv 1999/17/EG: Kommissionens direktiv 1999/17/EG av den 18 mars 1999 om anpassning till teknisk utveckling av rådets direktiv 76/761/EEG när det gäller motorfordonsstrålkastare för helljus eller halvljus och om elektriska glödlampor till dessa strålkastare⁷⁷.

direktiv 1999/18/EG: Kommissionens direktiv 1999/18/EG av den 18 mars 1999 om anpassning till teknisk utveckling av rådets direktiv 76/762/EEG när det gäller dimstrålkastare för motorfordon och glödlampor för sådana strålkastare⁷⁸.

direktiv 1999/98/EG: Kommissionens direktiv 1999/98/EG av den 15 december 1999 om anpassning till den tekniska utvecklingen av Europaparlamentets och rådets direktiv 96/79/EG om skydd av förare och passagerare i motorfordon vid frontalkollision⁷⁹.

direktiv 1999/99/EG: Kommissionens direktiv 1999/99/EG av den 15 december 1999 om anpassning till teknisk utveckling av rådets direktiv

⁷¹ EGT L 81, 18.3.1998, s. 1 (Celex 31998L0012).

⁷² EGT L 337, 12.12.1998, s. 29 (Celex 31998L0090).

⁷³ EGT L 40, 13.2.1999, s. 36 (Celex 31999L0007).

⁷⁴ EGT L 97, 12.4.1999, s. 1 (Celex 31999L0014).

⁷⁵ EGT L 97, 12.4.1999, s. 14 (Celex 31999L0015).

⁷⁶ EGT L 97, 12.4.1999, s. 33 (Celex 31999L0016).

⁷⁷ EGT L 97, 12.4.1999, s. 45 (Celex 31999L0017).

⁷⁸ EGT L 97, 12.4.1999, s. 82 (Celex 31999L0018).

⁷⁹ EGT L 9, 13.1.2000, s. 14 (Celex 31999L0098).

80/1269/EEG om tillnärmning av medlemsstaternas lagstiftning om motoreffekten hos motorfordon⁸⁰.

direktiv 1999/100/EG: Kommissionens direktiv 1999/100/EG av den 15 december 1999 om anpassning till teknisk utveckling av rådets direktiv 80/1268/EEG om motorfordons koldioxidutsläpp och bränsleförbrukning⁸¹.

direktiv 1999/101/EG: Kommissionens direktiv 1999/101/EG av den 15 december 1999 om anpassning till den tekniska utvecklingen av rådets direktiv 70/157/EEG om tillåten ljudnivå och avgassystemet för motorfordon⁸².

direktiv 2000/4/EG: Europaparlamentets och rådets direktiv 2000/4/EG av den 28 februari 2000 om ändring av rådets direktiv 74/60/EEG om tillnärmning av medlemsstaternas lagstiftning om inredningsdetaljer i motorfordon (passagerarutrymmets inre delar frånsett inre backspeglar, manöverorganens utformning, taket eller det öppningsbara taket, ryggstödet och sätenas baksida)⁸³.

direktiv 2000/8/EG: Europaparlamentets och rådets direktiv 2000/8/EG av den 20 mars 2000 om ändring av rådets direktiv 70/221/EEG om tillnärmning av medlemsstaternas lagstiftning om tankar för flytande bränsle och bakre underkörningsskydd på motorfordon och släpvagnar till dessa fordon⁸⁴.

direktiv 2000/40/EG: Europaparlamentets och rådets direktiv 2000/40/EG av den 26 juni 2000 om tillnärmning av medlemsstaternas lagar om främre underkörningsskydd för motorfordon och om ändring av rådets direktiv 70/156/EEG⁸⁵.

direktiv 2001/31/EG: Kommissionens direktiv 2001/31/EG av den 8 maj 2001 om anpassning till den tekniska utvecklingen av rådets direktiv 70/387/EEG om dörrar på motorfordon och släpvagnar till dessa fordon⁸⁶.

direktiv 2001/43/EG: Europaparlamentets och rådets direktiv 2001/43/EG av den 27 juni 2001 om ändring av rådets direktiv 92/23/EEG om däck och däckmontering på motorfordon och släpvagnar till dessa fordon⁸⁷.

direktiv 2001/56/EG: Europaparlamentets och rådets direktiv 2001/56/EG av den 27 september 2001 om värmesystem för motorfordon och släpvagnar till dessa fordon, om ändring av rådets direktiv 70/156/EEG och om upphävande av rådets direktiv 78/548/EEG⁸⁸.

⁸⁰ EGT L 334, 28.12.1999, s. 32 (Celex 31999L0099).

⁸¹ EGT L 334, 28.12.1999, s. 36 (Celex 31999L0100).

⁸² EGT L 334, 28.12.1999, s. 41 (Celex 31999L0101).

⁸³ EGT L 87, 8.4.2000, s. 22 (Celex 32000L0004).

⁸⁴ EGT L 106, 3.5.2000, s. 7 (Celex 32000L0008).

⁸⁵ EGT L 203, 10.8.2000, s. 9 (Celex 32000L0040).

⁸⁶ EGT L 130, 12.5.2001, s. 33 (Celex 32001L0031).

⁸⁷ EGT L 211, 4.8.2001, s. 25 (Celex 32001L0043).

⁸⁸ EGT L 292, 9.11.2001, s. 21 (Celex 32001L0056).

direktiv 2001/85/EG: Europaparlamentets och rådets direktiv 2001/85/EG av den 20 november 2001 om särskilda bestämmelser för fordon som används för personbefordran med mer än åtta säten utöver förarsätet och om ändring av direktiv 70/156/EEG och 97/27/EG⁸⁹.

direktiv 2001/92/EG: Kommissionens direktiv 2001/92/EG av den 30 oktober 2001 om anpassning till den tekniska utvecklingen av rådets direktiv 92/22/EEG om säkerhetsglas och glasmaterial på motorfordon och släpvagnar till dessa och av rådets direktiv 70/156/EEG om typgodkännande av motorfordon och släpvagnar till dessa⁹⁰.

direktiv 2002/78/EG: Kommissionens direktiv 2002/78/EG av den 1 oktober 2002 om anpassning av den tekniska utvecklingen av rådets direktiv 71/320/EEG om tillnärmning av medlemsstaternas lagstiftning om bromsutrustning på vissa kategorier av motorfordon och släpfordon till dessa fordon⁹¹.

direktiv 2003/19/EG: Kommissionens direktiv 2003/19/EG av den 21 mars 2003 om ändring av Europaparlamentets och rådets direktiv 97/27/EG om massa och dimensioner för vissa kategorier av motorfordon och släpvagnar till dessa fordon för att anpassa det till den tekniska utvecklingen⁹².

direktiv 2003/97/EG: Europaparlamentets och rådets direktiv 2003/97/EG av den 10 november 2003 om tillnärmning av medlemsstaternas lagstiftning om typgodkännande av anordningar för indirekt sikt och av fordon försedda med sådana anordningar, om ändring av direktiv 70/156/EEG och om upphävande av direktiv 71/127/EEG⁹³.

direktiv 2003/102/EG: Europaparlamentets och rådets direktiv 2003/102/EG av den 17 november 2003 om skydd för fotgängare och andra skyddade trafikanter före och vid kollision med ett motorfordon och om ändring av rådets direktiv 70/156/EEG⁹⁴.

direktiv 2004/3/EG: Europaparlamentets och rådets direktiv 2004/3/EG av den 11 februari 2004 om ändring av rådets direktiv 70/156/EEG och 80/1268/EEG med avseende på mätning av koldioxidutsläpp och bränsleförbrukning hos N₁-fordon⁹⁵.

direktiv 2004/11/EG: Europaparlamentets och rådets direktiv 2004/11/EG om ändring av rådets direktiv 92/24/EEG om hastighetsbegränsande anordningar och liknande inbyggda hastighetsbegränsande system för vissa kategorier av motorfordon⁹⁶.

⁸⁹ EGT L 42, 13.2.2002, s. 1 (Celex 32001L0085).

⁹⁰ EGT L 291, 8.11.2001, s.24 (Celex 32001L0092).

⁹¹ EGT L 267, 4.10.2002, s. 23 (Celex 32002L0078).

⁹² EGT L 67, 9.3.2002, s. 47 (Celex 32003L0019).

⁹³ EGT L 25, 29.1.2004, s. 1 (Celex 32003L0097).

⁹⁴ EGT L 321, 6.12.2003, s. 15 (Celex 32003L0102).

⁹⁵ EUT L 49, 19.2.2004, s. 36 (Celex 32004L0003).

⁹⁶ EGT L 44, 14.2.2004, s. 19 (Celex 32004L0011).

direktiv 2004/78/EG: Kommissionens direktiv 2004/78/EG av den 29 april 2004 om ändring av Europaparlamentets och rådets direktiv 2001/56/EG om värmesystem för motorfordon och släpvagnar till dessa fordon och rådets direktiv 70/156/EEG med syftet att anpassa dessa till den tekniska utvecklingen⁹⁷.

direktiv 2004/104/EG: Kommissionens direktiv 2004/104/EG av den 14 oktober 2004 om anpassning till den tekniska utvecklingen av rådets direktiv 72/245/EEG om radiostörningar (elektromagnetisk kompatibilitet) hos fordon och om ändring av rådets direktiv 70/156/EEG om tillnärmning av medlemsstaternas lagstiftning om typgodkännande av motorfordon och släpvagnar till dessa fordon⁹⁸.

direktiv 2005/11/EG: Kommissionens direktiv 2005/11/EG av den 16 februari 2005 om ändring av rådets direktiv 92/23/EG om däck och däckmontering på motorfordon och släpvagnar till dessa fordon för att anpassa det till den tekniska utvecklingen⁹⁹.

direktiv 2005/27/EG: Kommissionens direktiv 2005/27/EG av den 29 mars 2005 om ändring av Europaparlamentets och rådets direktiv 2003/97/EG avseende tillnärmningen av medlemsstaternas lagstiftning om typgodkännande av anordningar för indirekt sikt och av fordon försedda med sådana anordningar, för att anpassa till den tekniska utvecklingen¹⁰⁰.

direktiv 2005/39/EG: Europaparlamentets och rådets direktiv 2005/39/EG av den 7 september 2005 om ändring av rådets direktiv 74/408/EEG om motorfordon vad avser säten, fästeanordningarna för dessa och huvudstöd¹⁰¹.

direktiv 2005/40/EG: Europaparlamentets och rådets direktiv 2005/40/EG av den 7 september 2005 om ändring av rådets direktiv 77/541/EEG om tillnärmning av medlemsstaternas lagstiftning om bilbälten och fasthållningsanordningar i motorfordon¹⁰².

direktiv 2005/41/EG: Europaparlamentets och rådets direktiv 2005/41/EG av den 7 september 2005 om ändring av rådets direktiv 76/115/EEG om tillnärmning av medlemsstaternas lagstiftning om förankring av bilbälten i motorfordon¹⁰³.

direktiv 2005/49/EG: Kommissionens direktiv 2005/49/EG av den 25 juli 2005 om ändring, på grund av anpassning till den tekniska utvecklingen, av rådets direktiv 72/245/EEG om radiostörningar (elektromagnetisk kompatibilitet) hos fordon och av rådets direktiv 70/156/EEG om

⁹⁷ EGT L 231, 30.6.2004, s. 69 (Celex 32004L0078).

⁹⁸ EUT L 337, 13.11.2004, s. 13 (Celex 32004L0104).

⁹⁹ EUT L 46, 17.2.2005, s. 42 (Celex 32005L0011).

¹⁰⁰ EUT L 81, 30.3.2005, s. 44 (Celex 32005L0027).

¹⁰¹ EUT L 255, 30.9.2005, s. 143 (Celex 32005L0039).

¹⁰² EUT L 255, 30.9.2005, s. 146 (Celex 32005L0040).

¹⁰³ EUT L 255, 30.9.2005, s. 149 (Celex 32005L0041).

tillnärmning av medlemsstaternas lagstiftning om typgodkännande av motorfordon och släpvagnar till dessa fordon¹⁰⁴.

direktiv 2005/64/EG: Europaparlamentets och rådets direktiv 2005/64/EG av den 26 oktober 2005 om typgodkännande av motorfordon med avseende på återanvändning, materialåtervinning och återvinning samt om ändring av rådets direktiv 70/156/EEG¹⁰⁵.

direktiv 2005/66/EG: Europaparlamentets och rådets direktiv 2005/66/EG av den 26 oktober 2005 om användningen av frontskydd på motorfordon och om ändring av rådets direktiv 70/156/EEG¹⁰⁶.

direktiv 2005/83/EG: Kommissionens direktiv 2005/83/EG av den 23 november 2005 om ändring, på grund av anpassning till den tekniska utvecklingen, av bilagorna I, VI, VII, VIII, IX och X till rådets direktiv 72/245/EEG om radiostörningar (elektromagnetisk kompatibilitet) hos fordon¹⁰⁷.

direktiv 2006/20/EG: Kommissionens direktiv 2006/20/EG av den 17 februari 2006 om ändring av rådets direktiv 70/221/EEG när det gäller bränsletankar och bakre underkörningsskydd på motorfordon och släpvagnar till dessa fordon för att anpassa direktivet till den tekniska utvecklingen¹⁰⁸.

direktiv 2006/28/EG: Kommissionens direktiv 2006/28/EG av den 6 mars 2006 om ändring, på grund av anpassning till den tekniska utvecklingen, av rådets direktiv 72/245/EEG om radiostörningar (elektromagnetisk kompatibilitet) hos fordon och av rådets direktiv 70/156/EEG om tillnärmning av medlemsstaternas lagstiftning om typgodkännande av motorfordon och släpvagnar till dessa fordon¹⁰⁹.

direktiv 2006/40/EG: Europaparlamentets och rådets direktiv 2006/40/EG av den 17 maj 2006 om utsläpp från luftkonditioneringssystem i motorfordon och om ändring av rådets direktiv 70/156/EEG¹¹⁰.

direktiv 2006/96/EG: Rådets direktiv 2006/96/EG av den 20 november 2006 om anpassning av vissa direktiv när det gäller fri rörlighet för varor med anledning av Bulgariens och Rumäniens anslutning¹¹¹.

direktiv 2006/119/EG: Kommissionens direktiv 2006/119/EG av den 27 november 2006 om ändring för anpassning till den tekniska utvecklingen av Europaparlamentets och rådets direktiv 2001/56/EG om värmesystem för motorfordon och släpvagnar till dessa fordon¹¹².

direktiv 2007/15/EG: Kommissionens direktiv 2007/15/EG av den 14 mars 2007 om ändring för anpassning till den tekniska utvecklingen av

¹⁰⁴ EUT L 194, 26.7.2005, s. 12 (Celex 32005L0049).

¹⁰⁵ EUT L 310, 25.11.2005 s.10 (Celex 32005L0064).

¹⁰⁶ EUT L 112, 30.4.2004, s. 18 (Celex 32005L0066).

¹⁰⁷ EUT L 305, 24.11.2005, s. 32 (Celex 32005L0083).

¹⁰⁸ EGT L48, 18.2.2006, s. 16 (Celex 32006L0020).

¹⁰⁹ EUT L 65, 7.3.2006, s. 27 (Celex 32006L0028).

¹¹⁰ EUT L 161, 14.6.2006, s. 12 (Celex 32006L0040).

¹¹¹ EUT L 363, 20.12.2006, s. 81 (Celex 32006L0096).

¹¹² EUT L 330, 28.11.2006, s. 12 (Celex 32006L0119).

bilaga I till rådets direktiv 74/483/EEG med avseende på utskjutande delar på motorfordon¹¹³.

direktiv 2007/34/EG: Kommissionens direktiv 2007/34/EG av den 14 juni 2007 om ändring av rådets direktiv 70/157/EEG vad gäller tillåten ljudnivå och avgassystemet för motorfordon för att anpassa direktivet till den tekniska utvecklingen¹¹⁴.

direktiv 2007/35/EG: Kommissionens direktiv 2007/35/EG av den 18 juni 2007 om ändring av rådets direktiv 76/756/EEG för anpassning till den tekniska utvecklingen när det gäller montering av belysning och ljussignalanordningar på motorfordon och släpvagnar till dessa fordon¹¹⁵.

direktiv 2007/46/EG: Europaparlamentets och rådets direktiv 2007/46/EG av den 5 september 2007 om fastställande av en ram för godkännande av motorfordon och släpvagnar till dessa fordon samt av system, komponenter och separata tekniska enheter som är avsedda för sådana fordon¹¹⁶.

EG-förordning 715/2007: Europaparlamentets och rådets förordning (EG) nr 715/2007 av den 20 juni 2007 om typgodkännande av motorfordon med avseende på utsläpp från lätta personbilar och lätta nyttofordon (Euro 5 och Euro 6) och om tillgång till information om reparation och underhåll av fordon¹¹⁷.

direktiv 2008/89/EG: Kommissionens direktiv 2008/89/EG av den 24 september 2008 om ändring av rådets direktiv 76/756/EEG för anpassning till den tekniska utvecklingen när det gäller montering av belysnings- och ljussignalanordningar på motorfordon och släpvagnar till dessa fordon¹¹⁸.

direktiv 2009/1/EG: Kommissionens direktiv 2009/1/EG av den 7 januari 2009 om ändring för anpassning till den tekniska utvecklingen av Europaparlamentets och rådets direktiv 2005/64/EG om typgodkännande av motorfordon med avseende på återanvändning, materialåtervinning och återvinning¹¹⁹.

direktiv 2009/19/EG: Kommissionens direktiv 2009/19/EG av den 12 mars 2009 om ändring för anpassning till den tekniska utvecklingen av rådets direktiv 72/245/EEG om radiostörningar (elektromagnetisk kompatibilitet) hos fordon¹²⁰.

6 § I dessa föreskrifter avses med

¹¹³ EUT L 75, 15.3.2007, s. 21 (Celex 32007L0015).

¹¹⁴ EUT L 155, 15.6.2007, s. 49 (Celex 32007L0034).

¹¹⁵ EGT L 157, 19.6.2007, s. 14 (Celex 32007L0035).

¹¹⁶ EUT L 263, 9.10.2007, s. 1 (Celex 32007L0046).

¹¹⁷ EUT L 171, 29.6.2007, s. 1 (Celex 32007R0715).

¹¹⁸ EUT L 257, 25.9.2008, s. 14 (Celex 32008L0089).

¹¹⁹ EUT L 9, 14.1.2009, s. 31, (Celex 32009L0001).

¹²⁰ EUT L 70, 14.3.2009, s. 17, (Celex 32009L0019).

ECE-reglemente 1: Uniform provisions concerning the approval of motor vehicle headlamps emitting an asymmetrical passing beam and/or a driving beam and equipped with filament lamps of categories R2 and/or HS1.

ECE-reglemente 3: Uniform provisions concerning the approval of retro-reflecting devices for power-driven vehicles and their trailers.

ECE-reglemente 4: Uniform provisions for the approval of devices for the illumination of rear registration plates of motor vehicles (except motor cycles) and their trailers.

ECE-reglemente 5: Uniform provisions for the approval of motor vehicle "sealed beam" headlamps (SB) emitting a European asymmetrical passing beam or a driving beam or both.

ECE-reglemente 6: Uniform provisions concerning the approval of direction indicators for motor vehicles and their trailers.

ECE-reglemente 7: Uniform provisions concerning the approval of front and rear position (side) lamps, stop-lamps and end-outline marker lamps for motor vehicles (except motor cycles) and their trailers

ECE-reglemente 8: Uniform provisions concerning the approval of motor vehicle headlamps emitting an asymmetrical passing beam or a driving beam or both and equipped with halogen filament lamps (H1, H2, H3, HB3, HB4, H7, H8, H9, HIR1, HIR2 and/or H11).

ECE-reglemente 10: Uniform provisions concerning the approval of vehicles with regard to electromagnetic compatibility.

ECE-reglemente 11: Uniform provisions concerning the approval of vehicles with regard to door latches and door retention components.

ECE-reglemente 12: Uniform provisions concerning the approval of vehicles with regard to the protection of the driver against the steering mechanism in the event of impact

ECE-reglemente 13: Uniform provisions concerning the approval of vehicles of categories M, N and O with regard to braking.

ECE-reglemente 13-H: Uniform provisions concerning the approval of passenger cars with regard to braking.

ECE-reglemente 14: Uniform provisions concerning the approval of vehicles with regard to safety-belt anchorages.

ECE-reglemente 16: Uniform provisions concerning the approval of :

I. Safety-belts, restraint systems, child restraint system and isofix child restraint systems of power-driven vehicles

II. Vehicles equipped with safety-belts, safety-belt reminder, restraints systems, child restraint systems and isofix child restraint systems.

ECE-reglemente 17: Uniform provisions concerning the approval of vehicles with regard to the seats, their anchorages and any head restraints.

ECE-reglemente 18: Uniform provisions concerning the approval of motor vehicles with regard to their protection against unauthorized use.

ECE-reglemente 19: Uniform provisions concerning the approval of motor vehicle fog lamps.

ECE-reglemente 20: Uniform provisions concerning the approval of motor vehicle headlamps emitting an asymmetrical passing beam or a driving beam or both and equipped with halogen filament lamps (H4 lamps).

ECE-reglemente 21: Uniform provisions concerning the approval of vehicles with regard to their interior fittings.

ECE-reglemente 23: Uniform provisions concerning the approval of reversing lamps for power driven vehicles and their trailers.

ECE-reglemente 24: Uniform provisions concerning:

I. The approval of compression ignition (C.I) engines with regard to the emission of visible pollutants

II. The approval of motor vehicles with regard to the installation of C.I. engines of an approved type

III. The approval of motor vehicles equipped with C.I. engines with regard to the emission of visible pollutants by the engine

IV. The measurement of power of C.I. engine.

ECE-reglemente 25: Uniform provisions concerning the approval of head restraints (headrests), whether or not incorporated in vehicle seats.

ECE-reglemente 26: Uniform provisions concerning the approval of vehicles with regard to their external projections.

ECE-reglemente 27: Uniform provisions concerning the approval of advance warning triangles.

ECE-reglemente 28: Uniform provisions concerning the approval of audible warning devices and of motor vehicles with regard to their audible signals.

ECE-reglemente 30: Uniform provisions concerning the approval of pneumatic tyres for motor vehicles and their trailers.

ECE-reglemente 31: Uniform provisions concerning the approval of halogen sealed-beam unit (HSB unit) motor vehicle headlamps emitting an asymmetrical passing beam or a driving beam or both.

ECE-reglemente 34: Uniform provisions concerning the approval of vehicles with regard to the prevention of fire risks.

ECE-reglemente 37: Uniform provisions concerning the approval of filament lamps for use in approved units of power-driven vehicles and of their trailers.

ECE-reglemente 38: Uniform provisions concerning the approval of rear fog lamps for power-driven vehicles and their trailers.

ECE-reglemente 39: Uniform provisions concerning the approval of vehicles with regard to the speedometer equipment including its installation.

ECE-reglemente 43: Uniform provisions concerning the approval of safety glazing and glazing materials and their installation in vehicles.

ECE-reglemente 45: Uniform provisions concerning the approval of headlamp cleaners, and of power-driven vehicles with regard to headlamp.

ECE-reglemente 46: Uniform provisions concerning the approval of devices for indirect vision and of motor vehicles with regard to the installation of these devices.

ECE-reglemente 48: Uniform provisions concerning the approval of vehicles with regard to the installation of lighting and light-signalling devices.

ECE-reglemente 49: Uniform provisions concerning the approval of compression ignition (C.I.) and natural gas (N.G.) engines as well as positive-ignition (P.I.) engines fuelled with liquefied petroleum gas (LPG)

and vehicles equipped with C.I. and N.G. engines and P.I. engines fuelled with LPG, with regard to the emissions of pollutants by the engine.

ECE-reglemente 51: Uniform provisions concerning the approval of motor vehicles having at least four wheels with regard to their noise emissions.

ECE-reglemente 54: Uniform provisions concerning the approval of pneumatic tyres for commercial vehicles and their trailers.

ECE-reglemente 55: Uniform provisions concerning the approval of mechanical coupling components of combinations of vehicles.

ECE-reglemente 58: Uniform provisions concerning the approval of

I. Rear underrun protective devices (RUPDs),

II. Vehicles with regard to the installation of an RUPD of an approved type,

III. Vehicles with regard to their underrun protection (RUP).

ECE-reglemente 59: Uniform provisions concerning the approval of replacement silencing systems.

ECE-reglemente 61: Uniform provisions concerning the approval of commercial vehicles with regard to their external projections forward of the cab's rear panel.

ECE-reglemente 64: Uniform provisions concerning the approval of vehicles with regard to their equipment which may include a temporary use spare wheel and tyre unit, run flat tyres and/or a run flat.

ECE-reglemente 65: Uniform provisions concerning the approval of special warning lamps for motor vehicles.

ECE-reglemente 66: Uniform provisions concerning the approval of large passenger vehicles with regard to the strength of their superstructure.

ECE-reglemente 67: Uniform provisions concerning:

I. Approval of specific equipment of motor vehicles using liquefied petroleum gases in their propulsion system,

II. Approval of a vehicle fitted with specific equipment for the use of liquefied petroleum gases in its propulsion system with regard to the installation of such equipment.

ECE-reglemente 70: Uniform provisions concerning the approval of rear marking plates for heavy and long vehicles.

ECE-reglemente 73: Uniform provisions concerning the approval of goods vehicles, trailers and semi-trailers with regard to their lateral protection.

ECE-reglemente 77: Uniform provisions concerning the approval of parking lamps for power-driven vehicles.

ECE-reglemente 79: Uniform provisions concerning the approval of vehicles with regard to steering equipment.

ECE-reglemente 80: Uniform provisions concerning the approval of seats of large passenger vehicles and of these vehicles with regard to the strength of the seats and their anchorages.

ECE-reglemente 83: Uniform provisions concerning the approval of vehicles with regard to the emission of pollutants according to engine fuel requirements.

ECE-reglemente 85: Uniform provisions concerning the approval of internal combustion engines or electric drive trains intended for the propulsion of motor vehicles of categories M and N with regard to the measurement of the net power and the maximum 30 minutes power of electric drive trains

ECE-reglemente 87: Uniform provisions concerning the approval of daytime running lamps for power-driven vehicles.

ECE-reglemente 89: Uniform provisions concerning the approval of:

- I. Vehicles with regard to limitation of their maximum speed,
- II. Vehicles with regard to the installation of a speed limitation device (SLD) of an approved type,
- III. Speed limitation devices (SLD).

ECE-reglemente 90: Uniform provisions concerning the approval of replacement brake lining assemblies and drum brake linings for power-driven vehicles and their trailers.

ECE-reglemente 91: Uniform provisions concerning the approval of side-marker lamps for motor vehicles and their trailers.

ECE-reglemente 93: Uniform provisions concerning the approval of:

- I. Front underrun protective devices (FUPDs),
- II. Vehicles with regard to the installation of an FUPD of an approved type,
- III. Vehicles with regard to their front underrun protection (FUP).

ECE-reglemente 94: Uniform provisions concerning the approval of vehicles with regard to the protection of the occupants in the event of a frontal collision

ECE-reglemente 95: Uniform provisions concerning the approval of vehicles with regard to the protection of the occupants in the event of a lateral collision

ECE-reglemente 97: Uniform provisions concerning the approval of vehicle alarm systems (VAS) and of motor vehicles with regard to their alarm systems (AS).

ECE-reglemente 98: Uniform provisions concerning the approval of motor vehicle headlamps equipped with gas-discharge light sources.

ECE-reglemente 99: Uniform provisions concerning the approval of gas-discharge light sources for use in approved gas-discharge lamp units of power-driven vehicles.

ECE-reglemente 100: Uniform provisions concerning the approval of battery electric vehicles with regard to specific requirements for the construction and functional safety.

ECE-reglemente 101: Uniform provisions concerning the approval of passenger cars equipped with an internal combustion engine with regard to the measurement of the emission of carbon dioxide and fuel consumption and of categories M1 and N1 vehicles equipped with an electric power train with regard to the measurement of electric energy consumption and range.

ECE-reglemente 102: Uniform provisions concerning the approval of:

- I. A close-coupling device (CCD),
- II. Vehicles with regard to the fitting of an approved type of CCD.

ECE-reglemente 103: Uniform provisions concerning the approval of replacement catalytic converters for power-driven vehicles.

ECE-reglemente 104: Uniform provisions concerning the approval of retro-reflective markings for heavy and long vehicles and their trailers.

ECE-reglemente 107: Uniform provisions concerning the approval of category M2 or M3 vehicles with regard to their general construction.

ECE-reglemente 108: Uniform provisions concerning the approval for the production of retreaded pneumatic tyres for motor vehicles and their trailers.

ECE-reglemente 109: Uniform provisions concerning the approval for the production of retreaded pneumatic tyres for commercial vehicles and their trailers.

ECE-reglemente 110: Uniform provisions concerning the approval of:

I. Specific components of motor vehicles using compressed natural gas (CNG) in their propulsion system;

II. Vehicles with regard to the installation of specific components of an approved type for the use of compressed natural gas.

ECE-reglemente 112: Uniform provisions concerning the approval of motor vehicle headlamps emitting an asymmetrical passing beam or a driving beam or both and equipped with filament lamps.

ECE-reglemente 113: Uniform provisions concerning the approval of motor vehicle headlamps emitting a symmetrical passing beam or a driving beam or both and equipped with filament lamps.

ECE-reglemente 115: Uniform provisions concerning the approval of:

I. Specific LPG (liquefied petroleum gases) retrofit systems to be installed in motor vehicles for the use of LPG in their propulsion system,

II. Specific CNG (compressed natural gas) retrofit systems to be installed in motor vehicles for the use of CNG in their propulsion system

ECE-reglemente 116: Uniform technical prescriptions concerning the protection of motor vehicles against unauthorized use.

ECE-reglemente 117: Uniform provisions concerning the approval of tyres with regard to rolling sound emissions.

ECE-reglemente 118: Uniform technical prescriptions concerning the burning behaviour of materials used in the interior construction of certain categories of motor vehicles.

ECE-reglemente 119: Uniform provisions concerning the approval of cornering lamps for power-driven vehicles.

ECE-reglemente 121: Uniform provisions concerning the approval of vehicles with regard to the location and identification of hand controls, tell-tales and indicators

ECE-reglemente 122: Uniform provisions concerning the approval of vehicles of categories M, N and O with regard to their heating systems.

ECE-reglemente 123: Uniform provisions concerning the approval of adaptive front-lighting systems (AFS) for motor vehicles.

ECE-reglemente 124: Uniform provisions concerning the approval of wheels for passenger cars and their trailers

ECE-reglemente 125: Uniform provisions concerning the approval of motor vehicles with regard to the forward field of vision of the motor vehicle driver

7 § I dessa föreskrifter delas bilar in i följande kategorier.

Kategori	Betydelse
Kategori M	Bil som har minst fyra hjul samt är konstruerad och byggd för persontransport.
Kategori M ₁	Bil som är konstruerad och byggd för persontransport, med högst åtta sittplatser utöver förarplatsen.
Kategori M ₂	Bil som är konstruerad och byggd för persontransport, med mer än åtta sittplatser utöver förarplatsen och en högsta vikt som inte överstiger 5 ton.
Kategori M ₃	Bil som är konstruerad och byggd för persontransport, med mer än åtta sittplatser utöver förarplatsen och en högsta vikt som överstiger 5 ton.
Kategori N	Bil som har minst fyra hjul samt är konstruerad och byggd för godstransport.
Kategori N ₁	Bil som är konstruerad och byggd för godstransport, med en högsta vikt som inte överstiger 3,5 ton.
Kategori N ₂	Bil som är konstruerad och byggd för godstransport, med en högsta vikt som överstiger 3,5 ton men inte 12 ton.
Kategori N ₃	Bil som är konstruerad och byggd för godstransport, med en högsta vikt som överstiger 12 ton.

Bestämmelserna i bilaga 2, avsnitt C, punkt 1 och 3 i direktiv 2007/46/EG om hänförande till fordonskategori av fordon med viss karosseriutformning ska tillämpas.

Bil, som inte är konstruerad och byggd för godstransport och som inte tillhör en kategori M, tillhör den kategori N som följer av dess högsta vikt.

8 § I dessa föreskrifter delas släpvagnar in i följande kategorier.

Kategori	Betydelse
Kategori O	Släpvagn (inklusive påhängsvagn).
Kategori O ₁	Släpvagn med en högsta vikt som inte överstiger 0,75 ton.
Kategori O ₂	Släpvagn med en högsta vikt som överstiger 0,75 ton men inte 3,5 ton.
Kategori O ₃	Släpvagn med en högsta vikt som överstiger 3,5 ton men inte 10 ton.
Kategori O ₄	Släpvagn med en högsta vikt som överstiger 10 ton.

För påhängsvagnar och släpkärror ska den vikt som ligger till grund för klassificeringen vara den statiska vertikala belastning som påhängsvagnens eller släpkärrans axel/axlar överför till marken då den kopplas till dragfordonet med maximilast.

9 § När nedanstående klasser av buss används i föreskrifterna gäller följande indelning

Fordon som är inrättade för befordran av fler än 22 passagerare utöver föraren

Beteckning	Betydelse
Klass I	Buss som tillverkats med utrymmen för ståplatspassagerare för att medge frekventa förflyttningar av passagerare.
Klass II	Buss som huvudsakligen tillverkats för befordran av sittplatspassagerare och som är utformad för att medge befordran av ståplatspassagerare i mittgången och/eller i ett utrymme som inte är större än det utrymme som upptas för två dubbelsäten.
Klass III	Buss som uteslutande tillverkats för befordran av sittplatspassagerare.

Fordon som är inrättade för befordran av högst 22 passagerare utöver föraren

Beteckning	Betydelse
Klass A	Buss som utformats för ståplatspassagerare. Ett fordon i denna klass är utrustat med säten och ska ha utrymme för ståplatspassagerare.
Klass B	Buss som inte utformats för befordran av ståplatspassagerare. Ett fordon i denna klass saknar utrymme för ståplatspassagerare.

10 § När nedanstående beteckningar för fordon avsedda för särskilda ändamål används i föreskrifterna, gäller följande

Beteckning	Betydelse
Fordon avsedda för särskilda ändamål	Ett fordon avsett för utförande av uppgifter som kräver särskilda karosseriarrangemang eller särskild utrustning.

Campingbil	Ett fordon i kategori M konstruerat med boendemöjligheter vilket omfattar minst följande utrustning, 1. sittplatser och bord, 2. sittplatser som kan göras om till sovplatser, 3. matlagningsmöjligheter, och 4. lagringsmöjligheter. Denna utrustning ska vara ordentligt fastsatt i väggar, golv eller tak. Bordet kan dock vara konstruerat så att det lätt går att flytta.
Bepansrat fordon	Fordon avsett för skydd av de personer eller varor som transporteras och som uppfyller krav på skottsäker pansarplåt.
Ambulans	Fordon i kategori M avsett för transport av sjuka eller sårade och med särskild utrustning för detta ändamål.
Likbil	Fordon i kategori M avsett för transport av avlidna och som har särskild utrustning för detta ändamål.
Rullstolsanpassat fordon	Bil, förutom buss, som särskilt tillverkats eller konverterats för att ha plats för en eller flera rullstolsburna personer som färdas sittande i rullstol.
Husvagn	Fordon av kategori O som är inrättat för mobilt boende.

11 § När nedanstående beteckningar används i föreskrifterna, gäller följande

Beteckning	Betydelse
Utryckningsfordon	Utryckningsfordon eller fordon som avses antecknas som utryckningsfordon enligt 6 kap. 9 § förordningen (2001:650) om vägtrafikregister.
Utryckningsfordon för transport av sjuka eller skadade	Utryckningsfordon som är inrättat för transport av sjuka eller skadade och är avsett att användas uteslutande för detta ändamål av den som ingår i en sådan organisation som avses i 6 § hälso- och sjukvårdslagen (1982:763)

12 § Med begreppet *vara typgodkänd* menas att en komponent, ett system, en separat teknisk enhet eller fordonstyp med avseende på installation av separat teknisk enhet eller komponent är av typgodkänt utförande i enlighet med EG-förordning, EG-direktiv, ECE-reglemente, Transportstyrelsens föreskrifter eller Vägverkets föreskrifter.

Med begreppet *uppfylla kraven* menas att en komponent, ett system, en separat teknisk enhet eller ett fordon har visats uppfylla de krav som anges i EG-förordning, EG-direktiv, ECE-reglemente, Transportstyrelsens föreskrifter eller Vägverkets föreskrifter oavsett om typgodkännande

meddelats eller inte. De administrativa bestämmelserna om typgodkännande behöver inte vara uppfyllda.

13 § Med begreppet tas i bruk eller tagits i bruk avses den tidpunkt då fordonet första gången börjar eller börjat användas för sitt ändamål.

14 § Undantag från dessa föreskrifter prövas av Transportstyrelsen.

2 kap. Krav på fordons beskaflenhet och utrustning

1 § Krav på beskaflenhet och utrustning utöver de grundläggande kraven i 2 kap. 5–9 §§ fordonsförordningen (2009:211) finns i bilagorna 1–5. Av tabellen nedan framgår vad bilagorna omfattar.

Bilaga	Omfattning
--------	------------

1	Krav på personbilar, bussar, lastbilar och släpvagnar till sådana fordon.
2	Fordon som avses användas i Sverige under begränsad tid Alternativa krav på, 1. lastbil med totalvikt av högst 3 500 kg och personbil, som ska registreras tillfälligt enligt 23 § första stycket 1, 2 eller 3 lagen (2001:558) om vägtrafikregister (exportvagn), 2. lastbil med totalvikt av högst 3 500 kg och personbil som ska registreras tillfälligt enligt 23 § första stycket 4 lagen (2001:558) om vägtrafikregister (fordon som förs in i Sverige för tillfällig användning) och 3. bil som införts tullfritt enligt 4 § lagen (1994:1547) om tullfrihet m.m. (diplomattullfrihet).
3	Särskilda utrustningskrav på 1. larmanordning på utryckningsfordon, 2. varningslykta (orange gul), 3. anordning för utmärkning av fordon som används för skolskjutsning enligt förordningen (1970:340) om skolskjutsning, 4. fordon utrustat med bår- eller sängplats 5. mellanvägg i utryckningsfordon som är inrättat för transport av sjuka eller skadade och 6. personbil som används vid övningskörning i trafikskola.
4	Tilläggskrav för fordon avsedda att användas i färdtjänst enligt lagen (1997:736) om färdtjänst.
5	Undantag för fordon som brukas av försvarsmakten med flera

2 § Undantag som finns i EG-direktiv, EG-förordning och ECE-reglemente får tillämpas.

3 § Utrustning som frivilligt monteras på fordon ska uppfylla tillämpliga krav i bilagorna.

3 kap. Särskilda krav vid användning

1 § Vid användning av bil ska bilen vara utrustad med varningstriangel som är typgodkänd enligt ECE-reglemente 27.

2 § Vid användning av buss ska bussen vara utrustad med en fungerande brandsläckare på varje våning. Brandsläckaren ska vara lätt åtkomlig i passagerarutrymmet och dess placering vara utmärkt med skylt. Skylt behövs inte om brandsläckaren är väl synlig.

Brandsläckaren ska vara kontrollerad enligt tillverkarens anvisningar och vara plomberad. Brandsläckare ska vara av minst

1. klass 34A eller 183B enligt Svensk Standard SS-EN 3-7:2004 ”Brand och räddning - Handbrandsläckare - Del 7: Egenskaper, funktionskrav och provningsmetoder,

2. klass 34A eller 183B enligt Svensk Standard SS-EN 3-1: ”Brand och räddning - Handbrandsläckare - Del 1: Beskrivning av tömningstid, provning mot klass A- och B-bål”, eller

3. klass ABE II eller ABC II.

3 § Utan hinder av 3 kap. 68 § trafikförordningen (1998:1276) får fordon brukas utan att skyltlykta är tänd. Detta gäller dock inte vid färd i mörker, i gryning eller skymning eller då väderleksförhållandena eller liknande omständigheter föranleder att skyltlyktan behöver vara tänd.

Denna författning träder i kraft den 15 februari 2010.

På Transportstyrelsens vägnar

STAFFAN WIDLERT

Anna Ferner Skymning
(Vägtrafikavdelningen)

Bilaga 1 Krav på personbil, buss, lastbil och släpvagn till sådana fordon

När nedanstående beteckningar används i denna bilaga gäller följande

Beteckning	Betydelse
N ₁ klass I	Fordon av kategori N ₁ som har en referensvikt av högst 1305 kg enligt definitionen i punkt 2.2 i bilaga I till direktiv 70/220/EEG ¹ .
N ₁ klass II	Fordon av kategori N ₁ som har en referensvikt över 1305 kg och som är högst 1760 kg enligt definitionen i punkt 2.2 i bilaga I till direktiv 70/220/EEG.
N ₁ klass III	Fordon av kategori N ₁ som har en referensvikt över 1760 kg enligt definitionen i punkt 2.2 i bilaga I till direktiv 70/220/EEG.

1. Ljudnivå

Bil ska beträffande ljudnivå uppfylla de krav som anges i rad K1 eller K2 i tabellen nedan. Provnings enligt K1 får dock genomföras enligt undantaget i rad U1.

Campingbil, ambulans och likbil får i fall som anges i rad S1 även uppfylla de krav som anges där.

EG-mobilkran får uppfylla de särskilda gränsvärden som anges i rad S2.

Vid bedömning av om kraven är uppfyllda ska ändring av avgassystemets längd upp till 2 meter efter den sista ljuddämparen inte medföra krav på ytterligare provning av ljudnivån på campingbil, ambulans och likbil.

Ersättningsljuddämpare som monteras på fordon ska uppfylla kraven i rad E1 eller E2 alternativt vara fordonstillverkarens originalutrustning.

Rad	Bestämmelser	Tillämpas på fordon som tas i bruk	
K1	Uppfylla kraven enligt direktiv ändrat genom direktiv	70/157/EEG²	
		1999/101/EG ³	2010-02-15 eller senare
		2006/96/EG ⁴	2010-02-15 eller senare
		2007/34/EG ⁵	2010-02-15 eller senare
K2	Fordon typgodkänt enligt	ECE-reglemente 51	
		ändringsserie 02 eller senare ändringar.	2010-02-15 eller senare
S1	Fordon av kategori M ₁ med en totalvikt som överstiger 2 500 kg, M ₂ och M ₃ som byggts av en bil av kategori N får uppfylla de krav som gäller för grundfordonet av kategori N.		

¹ EGT L 76, 6.4.1970, s. 1 (Celex 31970L0220).

² EGT L 042, 23.2.1970, s. 16 (Celex 31970L0157).

³ EGT L 334, 28.12.1999, s. 41 (Celex 31999L0101).

⁴ EUT L 363, 20.12.2006, s. 81 (Celex 32006L0096).

⁵ EUT L 155, 15.6.2007, s. 49 (Celex 32007L0034).

S2	Vid provning enligt K1 gäller följande gränsvärden för punkt 5.2.2.1 i bilaga I till direktiv 70/157/EEG ⁶ : <ol style="list-style-type: none"> 1. 81 dB(A) för fordon med en motoreffekt som är lägre än 75 kW, 2. 83 dB(A) för fordon med en motoreffekt som är högre än 75 kW, men lägre än 150 kW, 3. 84 dB(A) för fordon med en motoreffekt som är 150 kW eller mer.
U1	Prov får genomföras trots att provbanans ytbeläggning inte uppfyller kraven i Bilaga 8, ECE-reglemente 51. Ytbeläggningen får dock inte medföra att mer ljud absorberas av beläggningen än vad en ytbeläggning som uppfyller kraven i Bilaga 8, ECE-reglemente 51 gör.

Rad	Bestämmelser	Tillämpas på ljuddämpare som tas i bruk	
E1	Typgodkänd enligt direktiv ändrat genom direktiv	70/157/EEG ⁷	
		1999/101/EG ⁸	2010-02-15 eller senare
		2006/96/EG ⁹	2010-02-15 eller senare
		2007/34/EG ¹⁰	2010-02-15 eller senare
E2	Typgodkänd enligt	ECE-reglemente 59	
		ändringsserie 00 eller senare ändringar.	2010-02-15 eller senare

2. Avgaser från bil

Bestämmelser om avgasrening och ersättningskatalysatorer finns i förordningen (2001:1085) om motorfordons avgasrening och i EG-förordning 715/2007¹¹. Trots kraven i dessa författningar får

1. campingbil, ambulans och likbil i fall som anges i rad S1 i tabellen nedan även uppfylla de krav som anges där och
2. rullstolsanpassat fordon i fall som anges i rad S2 även uppfylla de krav som anges där.

Vid bedömning av om kraven är uppfyllda ska ändring av

1. avgassystemets längd upp till 2 meter efter den sista ljuddämparen inte medföra krav på ytterligare provning av avgasreningen på campingbil, ambulans och likbil,
2. referensvikten inte medföra att ett godkännande utfärdat för det mest representativa grundfordonet blir ogiltigt för campingbil, ambulans, likbil och rullstolsanpassat fordon, och

⁶ EGT L 042, 23.2.1970, s. 16 (Celex 31970L0157).

⁷ EGT L 042, 23.2.1970, s. 16 (Celex 31970L0157).

⁸ EGT L 334, 28.12.1999, s. 41 (Celex 31999L0101).

⁹ EUT L 363, 20.12.2006, s. 81 (Celex 32006L0096).

¹⁰ EUT L 155, 15.6.2007, s. 49 (Celex 32007L0034).

¹¹ EUT L 171, 29.6.2007, s. 1 (Celex 32007R0715).

3. avgassystemet på rullstolsanpassat fordon inte medföra krav på ytterligare provning förutsatt att avgasreningssystemet, inklusive eventuella filter, inte påverkas av ändringen.

Rad	Bestämmelser
S1	Fordon av kategori M ₁ med en totalvikt som överstiger 2 500 kg, M ₂ och M ₃ som byggts av en bil av kategori N får uppfylla de krav som gäller för grundfordonet av kategori N.
S2	Fordon av kategori M som byggts av en bil av kategori N får uppfylla de krav som gäller för grundfordonet av kategori N.

3.1 Bränslesystem

Bil som drivs av flytande bränsle ska beträffande bränslesystem uppfylla kraven i rad K1 eller K2 i tabellen nedan. Bil av kategori M₁ och N₁ som i efterhand ändrats till drift med etanolbränsle ska dock uppfylla kraven i rad K6 eller K7.

Bil som drivs av LPG (motorgas) ska beträffande bränslesystem uppfylla kraven i rad K3 eller K5.

Bil som drivs av CNG (metangas) ska beträffande bränslesystem uppfylla kraven i rad K4 eller K5.

Vid bedömning av om kraven i K1 eller K2 är uppfyllda ska ändring av

1. tankningsrörets dragning och längd samt omplacering av den inre tanken inte medföra krav på ytterligare provning av bränslesystemet på campingbil, ambulans och likbil,

2. tankningsrörets, bränsleslangens och ångledningens dragning och längd samt omplacering av den ursprungliga bränsletanken inte medföra krav på ytterligare provning av bränslesystemet på rullstolsanpassat fordon.

Rad	Bestämmelser	Tillämpas på fordon som tas i bruk	
K1	Uppfylla kraven enligt direktiv ändrat genom direktiv	70/221/EEG¹²	
		2000/8/EG ¹³	2010-02-15 eller senare
		2006/20/EG ¹⁴	2010-02-15 eller senare
		2006/96/EG ¹⁵	2010-02-15 eller senare
K2	Fordon typgodkänt enligt	ECE-reglemente 34	
		ändringsserie 02 eller senare ändringar.	2010-02-15 eller senare
K3	Fordon typgodkänt eller komponenter typgodkända och installerade enligt	ECE-reglemente 67	
		ändringsserie 01 eller senare ändringar.	2010-02-15 eller senare

¹² EGT L 76, 6.4.1970, s. 23 (Celex 31970L0221).

¹³ EGT L 106, 3.5.2000, s. 7 (Celex 32000L0008).

¹⁴ EGT L48, 18.2.2006, s. 16 (Celex 32006L0020).

¹⁵ EUT L 363, 20.12.2006, s. 81 (Celex 32006L0096).

K4	Fordon typgodkänt eller komponenter typgodkända och installerade enligt	ECE-reglemente 110	
		ändringsserie 00 eller senare ändringar.	2010-02-15 eller senare
K5	Konverteringssystem typgodkänt enligt	ECE-reglemente 115	
		ändringsserie 00 eller senare ändringar.	2010-02-15 eller senare
och installerat enligt tillverkarens anvisningar			
K6	Konverteringsats som är typgodkänd enligt	Vägverkets föreskrifter (VVFS 2003:29) om nationellt typgodkännande av system komponent och separat teknisk enhet	2010-02-15 eller senare
		och installerad enligt tillverkarens anvisningar.	
K7	Bränslesystemet ska vara så utfört att det, med avseende på risken för läckage, inte nämnvärt påverkas av bränslet vid de temperaturer som fordonet normalt utsätts för. Detta gäller oavsett den tillämpliga blandningen av etanolbränsle och bensen.		

3.2 Bakre underkörningsskydd

Bil och släpvagn ska beträffande bakre underkörningsskydd uppfylla kraven i rad K1 eller K2 i tabellen nedan. Dolly och fordon som uteslutande används av statlig brandkår eller kommunalbrandstyrka vid räddningstjänst behöver dock inte uppfylla kraven.

Rad	Bestämmelser	Tillämpas på fordon som tas i bruk	
K1	Uppfylla kraven enligt direktiv ändrat genom direktiv	70/221/EEG¹⁶	
		79/490/EEG ¹⁷	2010-02-15–2010-03-10 Får dock inte tillämpas vid typgodkännande av ny fordonstyp
		97/19/EG ¹⁸	2010-02-15–2010-03-10 Får dock inte tillämpas vid typgodkännande av ny fordonstyp

¹⁶ EGT L 76, 6.4.1970, s. 23 (Celex 31970L0221).

¹⁷ EGT L 128, 26.5.1979, s. 22 (Celex 31979L0490).

¹⁸ EGT L 125, 16.5.1997, s. 1 (Celex 31997L0019).

		2000/8/EG ¹⁹	2010-02-15–2010-03-10 Får dock inte tillämpas vid typgodkännande av ny fordonstyp
		2006/20/EG ²⁰	2010-02-15 eller senare
		2006/96/EG ²¹	2010-02-15 eller senare
K2	Fordon typgodkänt enligt	ECE-reglemente 58	
		ändringsserie 01	2010-02-15–2012-07-10
		02 eller senare ändringar.	2010-02-15 eller senare

4. Utrymme för bakre registreringsskylt

Bil och släpvagn ska beträffande utrymme för bakre registreringsskylt uppfylla kraven i rad K1 i tabellen nedan.

Rad	Bestämmelser	Tillämpas på fordon som tas i bruk
K1	Uppfylla kraven enligt direktiv	70/222/EEG²² 2010-02-15 eller senare

5. Styrkrafter

Bil och släpvagn ska beträffande styrinrättning uppfylla kraven i rad K1 eller K2 i tabellen nedan.

Campingbil, ambulans och likbil får i fall som anges i rad S1 även uppfylla de krav som anges där.

EG-mobilkran får ha styrinrättning enligt rad S2.

Rad	Bestämmelser	Tillämpas på fordon som tas i bruk
K1	Uppfylla kraven enligt direktiv	70/311/EEG²³
	ändrat genom direktiv	1999/7/EG ²⁴ 2010-02-15 eller senare
K2	Fordon typgodkänt enligt	ECE-reglemente 79
		ändringsserie 01 eller senare ändringar. 2010-02-15 eller senare
S1	Fordon av kategori M ₁ med en totalvikt som överstiger 2 500 kg, M ₂ och M ₃ som byggts av en bil av kategori N får uppfylla de krav som gäller för grundfordonet av kategori N.	

¹⁹ EGT L 106, 3.5.2000, s. 7 (Celex 32000L0008).

²⁰ EGT L48, 18.2.2006, s. 16 (Celex 32006L0020).

²¹ EUT L 363, 20.12.2006, s. 81 (Celex 32006L0096).

²² EGT L 76, 6.4.1970, s. 25 (Celex 31970L0222).

²³ EGT L 133, 18.6.1970, s. 10 (Celex 31970L0311).

²⁴ EGT L 40, 13.2.1999, s. 36 (Celex 31999L0007).

S2	Krabbstyrning är tillåten.
----	----------------------------

6. Dörrlås och dörrgångjärn

Bilar av kategori M₁ och N₁ ska beträffande dörrar uppfylla kraven i rad K1 eller K2 i tabellen nedan. För campingbil, ambulans och likbil gäller kraven enligt de förutsättningar som anges i rad S1.

Bilar av kategori N₂ och N₃ ska beträffande dörrar uppfylla kraven i rad K1.

Campingbil, ambulans och likbil får i fall som anges i rad S2 även uppfylla de krav som anges där.

Rad	Bestämmelser	Tillämpas på fordon som tas i bruk	
K1	Uppfylla kraven enligt direktiv ändrat genom direktiv	70/387/EEG ²⁵	
		98/90/EG ²⁶	2010-02-15 eller senare
		2001/31/EG ²⁷	2010-02-15 eller senare
K2	Fordon typgodkänt enligt	ECE-reglemente 11	
		ändringsserie 02	2010-02-15–2012-08-11
		03 eller senare ändringar.	2010-02-15 eller senare
S1	Kraven gäller endast dörrar vid säten som är avsedda för normal användning i vägtrafik, och om avståndet mellan punkten R på sätet och mittplanet på dörrytan, mätt vinkelrätt mot fordonets längsgående mittplan, inte överskrider 500 mm.		
S2	Bil med en totalvikt som överstiger 2 500 kg som byggts av en bil av kategori N får uppfylla de krav som gäller för grundfordonet av kategori N.		

7. Ljudsignalanordningar

Bil ska beträffande ljudsignalanordningar uppfylla kraven i rad K1 eller K2 i tabellen nedan.

Rad	Bestämmelser	Tillämpas på fordon som tas i bruk
K1	Uppfylla kraven enligt direktiv ändrat genom direktiv	70/388/EEG ²⁸
		2006/96/EG ²⁹
K2	Fordon typgodkänt enligt	ECE-reglemente 28
		ändringsserie 00 eller senare ändringar.

²⁵ EGT L 176, 10.8.1970, s. 5 (Celex 31970L0387).

²⁶ EGT L 337, 12.12.1998, s. 29 (Celex 31998L0090).

²⁷ EGT L 130, 12.5.2001, s. 33 (Celex 32001L0031).

²⁸ EGT L 176, 10.8.1970, s. 12 (Celex 31970L0388).

²⁹ EUT L 363, 20.12.2006, s. 81 (Celex 32006L0096).

8. Anordningar för indirekt sikt

Bil ska beträffande anordningar för indirekt sikt uppfylla kraven i rad K1 eller K2 i tabellen nedan.

Campingbil, ambulans och likbil får i fall som anges i rad S1 även uppfylla de krav som anges där.

Rad	Bestämmelser	Tillämpas på fordon som tas i bruk
K1	Fordon typgodkänt eller komponenter typgodkända och installerade enligt direktiv ändrat genom direktiv	2003/97/EG ³⁰ 2010-02-15 eller senare
		2005/27/EG ³¹ 2010-02-15 eller senare
		2006/96/EG ³² 2010-02-15 eller senare
K2	Fordon typgodkänt enligt	ECE-reglemente 46
		ändringsserie 02 eller senare ändringar 2010-02-15 eller senare
S1	Fordon av kategori M ₁ med en totalvikt som överstiger 2 500 kg, M ₂ och M ₃ som byggts av en bil av kategori N får uppfylla de krav som gäller för grundfordonet av kategori N.	

9. Bromsutrustning

Bil av kategori M₁ ska beträffande bromsutrustning uppfylla kraven i rad K1 eller K3 i tabellen nedan.

Bil av kategori N₁ ska beträffande bromsutrustning uppfylla kraven i rad K1, K2 eller K3.

Bil av kategori M₂, M₃, N₂ och N₃ samt släpvagn ska beträffande bromsutrustning uppfylla kraven i rad K1 eller K2.

Campingbil, ambulans och likbil får i fall som anges i rad S1 även uppfylla de krav som anges där.

EG-mobilkran behöver i fall som anges i rad S2 inte helt uppfylla kraven i K1.

Ersättningsbromsbelägg som monteras på fordon ska uppfylla kraven i rad E1 eller E2 alternativt vara fordonstillverkarens originalutrustning.

Rad	Bestämmelser	Tillämpas på fordon som tas i bruk
K1	Uppfylla kraven enligt direktiv ändrat genom direktiv	71/320/EEG ³³
		98/12/EG ³⁴ 2010-02-15 eller senare

³⁰ EGT L 25, 29.1.2004, s. 1 (Celex 32003L0097).

³¹ EUT L 81, 30.3.2005, s. 44 (Celex 32005L0027).

³² EUT L 363, 20.12.2006, s. 81 (Celex 32006L0096).

³³ EGT L 202, 6.9.1971, s. 37 (Celex 31971L0320).

³⁴ EGT L 81, 18.3.1998, s. 1 (Celex 31998L0012).

		2002/78/EG ³⁵	2010-02-15 eller senare
		2006/96/EG ³⁶	2010-02-15 eller senare
K2	Fordon typgodkänt enligt	ECE-reglemente 13	
		ändringsserie 10	2010-02-15– till de datum som är angivna i Revision 6 Amendment 1 punkt 12.4 till reglementet.
		11 eller senare ändringar.	2010-02-15 eller senare
K3	Fordon typgodkänt enligt	ECE-reglemente 13H	
		ändringsserie 00 eller senare ändringar.	2010-02-15 eller senare
S1	Fordon av kategori M ₁ med en totalvikt som överstiger 2 500 kg, M ₂ och M ₃ som byggts av en bil av kategori N får uppfylla de krav som gäller för grundfordonet av kategori N.		
S2	För fordon med fler än fyra axlar får undantag medges från kraven i K1 under följande förutsättningar: 1. undantagen ska vara motiverade av den särskilda konstruktionen och 2. bromskraven rörande parkeringsbroms, färdbröms och reservbroms ska vara uppfyllda.		

Rad	Bestämmelser		Tillämpas på bromsbelägg som tas i bruk
E1	Ersättningsbromsbelägg typgodkänt enligt direktiv ändrat genom direktiv	71/320/EEG³⁷	
		2002/78/EG ³⁸	2010-02-15 eller senare
		2006/96/EG ³⁹	2010-02-15 eller senare
E2	Ersättningsbromsbelägg typgodkänt enligt	ECE-reglemente 90	
		ändringsserie 01 eller senare ändringar.	2010-02-15 eller senare

10. Radiostörning (EMC)

Bil och släpvagn ska beträffande radiostörning (EMC) uppfylla kraven i rad K1 eller K2 i tabellen nedan.

Bil och släpvagn som tas i bruk den 1 juli 2013 eller senare får inte vara utrustad med kortdistansradarutrustning i frekvensbandet 24 GHz.

³⁵ EGT L 267, 4.10.2002, s. 23 (Celex 32002L0078).

³⁶ EUT L 363, 20.12.2006, s. 81 (Celex 32006L0096).

³⁷ EGT L 202, 6.9.1971, s. 37 (Celex 31971L0320).

³⁸ EGT L 267, 4.10.2002, s. 23 (Celex 32002L0078).

³⁹ EUT L 363, 20.12.2006, s. 81 (Celex 32006L0096).

Elektriska/elektroniska underenheter avsedda för eftermontering ska beträffande radiostörning (EMC) uppfylla alternativ E1 eller E2.

Rad	Bestämmelser	Tillämpas på fordon som tas i bruk	
K1	Uppfylla kraven enligt direktiv ändrat genom direktiv	72/245/EEG⁴⁰	
		2004/104/EG ⁴¹	2010-02-15 eller senare
		2005/49/EG ⁴²	2010-02-15 eller senare
		2005/83/EG ⁴³	2010-02-15 eller senare
		2006/28/EG ⁴⁴	2010-02-15 eller senare
		2006/96/EG ⁴⁵	2010-02-15 eller senare
		2009/19/EG ⁴⁶	2010-02-15 eller senare
K2	Fordon typgodkänt enligt	ECE-reglemente 10	
		ändringsserie 02	2010-02-15–2012-07-10
		03 eller senare ändringar.	2010-02-15 eller senare

Rad	Bestämmelser	Tillämpas på underenheter som tas i bruk	
E1	Typgodkänd enligt direktiv ändrat genom direktiv	72/245/EEG⁴⁷	
		2004/104/EG ⁴⁸	2010-02-15 eller senare
		2005/49/EG ⁴⁹	2010-02-15 eller senare
		2005/83/EG ⁵⁰	2010-02-15 eller senare
		2006/28/EG ⁵¹	2010-02-15 eller senare
		2006/96/EG ⁵²	2010-02-15 eller senare
		2009/19/EG ⁵³	2010-02-15 eller senare

⁴⁰ EGT L 152, 6.7.1972, s. 15 (Celex 31972L0245).

⁴¹ EUT L 337, 13.11.2004, s. 13 (Celex 32004L0104).

⁴² EUT L 194, 26.7.2005, s. 12 (Celex 32005L0049).

⁴³ EUT L 305, 24.11.2005, s. 32 (Celex 32005L0083).

⁴⁴ EUT L 65, 7.3.2006, s. 27 (Celex 32006L0028).

⁴⁵ EUT L 363, 20.12.2006, s. 81 (Celex 32006L0096).

⁴⁶ EUT L 70, 14.3.2009, s. 17, (Celex 32009L0019).

⁴⁷ EGT L 152, 6.7.1972, s. 15 (Celex 31972L0245).

⁴⁸ EUT L 337, 13.11.2004, s. 13 (Celex 32004L0104).

⁴⁹ EUT L 194, 26.7.2005, s. 12 (Celex 32005L0049).

⁵⁰ EUT L 305, 24.11.2005, s. 32 (Celex 32005L0083).

⁵¹ EUT L 65, 7.3.2006, s. 27 (Celex 32006L0028).

⁵² EUT L 363, 20.12.2006, s. 81 (Celex 32006L0096).

⁵³ EUT L 70, 14.3.2009, s. 17, (Celex 32009L0019).

	Underenheter, som inte har betydelse för så kallade immunitetsrelaterade funktioner, behöver dock inte typgodkännas under förutsättning att kraven i direktivets Bilaga I, punkt 3.2.9 är uppfyllda.		
E2	Typgodkänd enligt	ECE-reglemente 10	-
		ändringsserie 02	2010-02-15–2012-07-10
		03 eller senare ändringar.	2010-02-15
	Underenheter, som inte har betydelse för så kallade immunitetsrelaterade funktioner, behöver dock inte typgodkännas under förutsättning att kraven i reglementet, punkt 3.2.9 är uppfyllda.		

11. Föroreningar från dieselmotorer

Bestämmelser om föroreningar från dieselmotorer (röktäthet avseende opacitet) finns i förordningen (2001:1085) om motorfordons avgasrening. Vid bedömning av om kraven är uppfyllda ska ändring av avgassystemets längd upp till 2 meter efter den sista ljuddämparen inte medföra krav på ytterligare provning av avgasreningen på campingbil, ambulans och likbil.

12. Inredningsdetaljer

Bil av kategori M₁ ska beträffande inredningsdetaljer uppfylla kraven i rad K1 eller K2 i tabellen nedan. För campingbil, ambulans och likbil gäller kraven enligt de förutsättningar som anges i rad S1.

Campingbil, ambulans och likbil får i fall som anges i rad S2 även uppfylla de krav som anges där.

Rad	Bestämmelser	Tillämpas på fordon som tas i bruk
K1	Uppfylla kraven enligt direktiv ändrat genom direktiv	74/60/EEG ⁵⁴
		2000/4/EG ⁵⁵
K2	Fordon typgodkänt enligt	ECE-reglemente 21
		ändringsserie 01 eller senare ändringar.
S1	Kraven gäller endast den del av fordonet som befinner sig framför det bakersta av de säten som är avsedda för normal användning i vägtrafik och endast huvudets islagsområde i enlighet med direktiv 74/60/EEG.	
S2	Fordon med en totalvikt som överstiger 2 500 kg som byggts av en bil av kategori N får uppfylla de krav som gäller för grundfordonet av kategori N.	

⁵⁴ EGT L 38, 11.2.1974, s. 2 (Celex 31974L0060).

⁵⁵ EGT L 87, 8.4.2000, s. 22 (Celex 32000L0004).

13. Stöldskydd på bil

Bil av kategori M₁ och N₁ ska ha anordning för att förhindra obehörigt utnyttjande och uppfylla kraven i rad K1 eller K2 i tabellen nedan. Bil av annan kategori, som utrustats med sådan anordning, ska uppfylla kraven i rad K1, K2 eller K3.

Bil av kategori M₁ ska vara utrustad med stöldskydd och uppfylla kraven i rad K4, K5 eller K6. Även bil av annan kategori ska, om den utrustats med stöldskydd, uppfylla kraven i någon av dessa rader.

Bil som utrustats med larm ska uppfylla kraven i rad K4, K5 eller K6.

Campingbil, ambulans och likbil får i fall som anges i rad S1 även uppfylla de krav som anges där.

Rad	Bestämmelser	Tillämpas på fordon som tas i bruk	
K1	Typgodkänt enligt direktiv ändrat genom direktiv	74/61/EEG ⁵⁶	
		95/56/EG ⁵⁷	2010-02-15 eller senare
		2006/96/EG ⁵⁸	2010-02-15 eller senare
K2	Typgodkänt enligt	ECE-reglemente 116	
		ändringsserie 00 eller senare ändringar.	2010-02-15 eller senare
K3	Typgodkänt enligt	ECE-reglemente 18	
		ändringsserie 03 eller senare ändringar.	2010-02-15 eller senare
K4	Fordon typgodkänt eller anordning typgodkänd och installerad enligt direktiv ändrat genom direktiv	74/61/EEG ⁵⁹	
		95/56/EG ⁶⁰	2010-02-15 eller senare
		2006/96/EG ⁶¹	2010-02-15 eller senare
K5	Fordon typgodkänt eller anordning typgodkänd och installerad enligt	ECE-reglemente 116	
		ändringsserie 00 eller senare ändringar.	2010-02-15 eller senare
K6	Fordon typgodkänt eller anordning typgodkänd och installerad enligt	ECE-reglemente 97	
		ändringsserie 01 eller senare ändringar.	2010-02-15 eller senare

⁵⁶ EGT L 38, 11.2.1974, s. 22 (Celex 31974L0061).

⁵⁷ EGT L 286, 29.11.1995, s. 1 (Celex 31995L0056).

⁵⁸ EUT L 363, 20.12.2006, s. 81 (Celex 32006L0096).

⁵⁹ EGT L 38, 11.2.1974, s. 22 (Celex 31974L0061).

⁶⁰ EGT L 286, 29.11.1995, s. 1 (Celex 31995L0056).

⁶¹ EUT L 363, 20.12.2006, s. 81 (Celex 32006L0096).

S1	Fordon av kategori M ₁ med en totalvikt som överstiger 2 500 kg, M ₂ och M ₃ som byggts av en bil av kategori N får uppfylla de krav som gäller för grundfordonet av kategori N.
----	---

14. Sammanstötningsskydd för styrmekanismen

Lastbil (N) med totalvikt av högst 1 500 kg och personbil (M₁) ska beträffande sammanstötningsskydd för styrmekanismen uppfylla kraven i rad K1 eller K2 i tabellen nedan. Bepansrat fordon behöver dock inte uppfylla kraven.

Campingbil, ambulans och likbil får i fall som anges i rad S1 även uppfylla de krav som anges där.

Rad	Bestämmelser	Tillämpas på fordon som tas i bruk
K1	Uppfylla kraven enligt direktiv	74/297/EEG ⁶²
	ändrat genom direktiv	91/662/EEG ⁶³ 2010-02-15 eller senare
K2	Fordon typgodkänt enligt	ECE-reglemente 12
		ändringsserie 03 eller senare ändringar. 2010-02-15 eller senare
S1	Fordon av kategori M ₁ med en totalvikt som överstiger 2 500 kg som byggts av en bil av kategori N får uppfylla de krav som gäller för grundfordonet av kategori N.	

15. Sätens hållfasthet

Bil av kategori M₁ ska beträffande säten, sätesfastsättning och huvudstöd uppfylla kraven i rad K1 eller K2 i tabellen nedan.

Bil av kategori N ska beträffande säten, sätesfastsättning och huvudstöd uppfylla kraven i rad K2 eller K3.

Fordon av kategori M₂ och M₃ av klass I och A ska beträffande säten, sätesfastsättning och huvudstöd uppfylla kraven i rad K2 eller K3.

Fordon av kategori M₂ av klass II, III och B ska beträffande säten, sätesfastsättning och huvudstöd för passagerare uppfylla alternativ K1, K2, K4 eller K5. Förarsäte ska dock uppfylla kraven i rad K3 eller K6.

Fordon av kategori M₃ av klass II, III och B ska beträffande säten, sätesfastsättning och huvudstöd för passagerare uppfylla kraven i rad K4 eller K5. Förarsäte ska dock uppfylla kraven i rad K3 eller K6.

Campingbil, ambulans och likbil får i fall som anges i rad S1 även uppfylla de krav som anges där.

För campingbil, ambulans, likbil, bepansrat fordon av annan kategori än M₁ och EG-mobilkran gäller dessutom kraven i S2.

För rullstolsanpassat fordon gäller dessutom kraven i rad S3.

⁶² EGT L 165, 20.6.1974, s. 16 (Celex 31974L0297).

⁶³ EGT L 366, 31.12.1991, s. 1 (Celex 31991L0662).

Rad	Bestämmelser	Tillämpas på fordon som tas i bruk
K1	Uppfylla kraven enligt bilaga II i direktiv ändrat genom direktiv	74/408/EEG ⁶⁴
		2005/39/EG ⁶⁵ 2010-02-15 eller senare
K2	Typgodkänt enligt	ECE-reglemente 17
		ändringsserie 07 eller senare ändringar. 2010-02-15 eller senare
K3	Uppfylla kraven enligt bilaga IV i direktiv ändrat genom direktiv	74/408/EEG ⁶⁶
		2005/39/EG ⁶⁷ 2010-02-15 eller senare
K4	Fordon typgodkänt eller säten typgodkända och installerade enligt Bilaga III i ändrat genom	74/408/EEG ⁶⁸
		2005/39/EG ⁶⁹ 2010-02-15 eller senare
K5	Typgodkänt enligt	ECE-reglemente 80
		ändringsserie 01 eller senare ändringar. 2010-02-15 eller senare
K6	Uppfylla kraven enligt avsnitt 5.2 i ändrat genom	ECE-reglemente 17
		ändringsserie 07 eller senare ändringar. 2010-02-15 eller senare
S1	Fordon av kategori M ₁ med en totalvikt som överstiger 2 500 kg, M ₂ och M ₃ som byggts av en bil av kategori N får uppfylla de krav som gäller för grundfordonet av kategori N.	
S2	Kraven i K1–K6 gäller endast säten som är avsedda för normal användning vid färd på väg. Om bil är utrustad med andra säten ska det genom en symbol eller en skylt med lämplig text klart framgå vilka säten som är avsedda för normal användning vid färd på väg.	

⁶⁴ EGT L 221, 12.8.1974, s. 1 (Celex 31974L0408).

⁶⁵ EUT L 255, 30.9.2005, s. 143 (Celex 32005L0039).

⁶⁶ EGT L 221, 12.8.1974, s. 1 (Celex 31974L0408).

⁶⁷ EUT L 255, 30.9.2005, s. 143 (Celex 32005L0039).

⁶⁸ EGT L 221, 12.8.1974, s. 1 (Celex 31974L0408).

⁶⁹ EUT L 255, 30.9.2005, s. 143 (Celex 32005L0039).

S3	<p>Ett rullstolsutrymme betraktas som en sittplats. Tillräckligt utrymme ska finnas för varje rullstol. Det särskilda utrymmets längsgående plan ska löpa parallellt med fordonets längsgående plan.</p> <p>Fordonsägaren ska på lämpligt sätt informeras om att en rullstol som används som ett säte i fordonet måste kunna tåla de belastningar som överförs av förankringsmekanismen under olika trafikförhållanden.</p> <p>Lämpliga anpassningar får göras av fordonets säten, förutsatt att deras förankringar, mekanismer och huvudstöd garanterar en lika hög prestanda som den som föreskrivs i direktivet.</p>
----	---

16. Utskjutande delar

Bil av kategori M₁ ska beträffande utskjutande delar uppfylla kraven i rad K1 eller K2 i tabellen nedan. För rullstolsanpassat fordon gäller kraven enligt de förutsättningar som anges i rad S1.

Campingbil, ambulans och likbil får i fall som anges i rad S2 även uppfylla de krav som anges där.

Rad	Bestämmelser	Tillämpas på fordon som tas i bruk	
K1	Uppfylla kraven enligt direktiv ändrat genom direktiv	74/483/EEG⁷⁰	
		79/488/EEG ⁷¹	2010-02-15 eller senare Får dock inte tillämpas vid typgodkännande av ny fordonstyp.
		2006/96/EG ⁷²	2010-02-15 eller senare Får dock inte tillämpas vid typgodkännande av ny fordonstyp.
		2007/15/EG ⁷³	2010-02-15 eller senare
K2	Fordon typgodkänt enligt	ECE-reglemente 26	
		03 eller senare ändringar.	2010-02-15 eller senare
S1	Kraven i K1 och K2 ska tillämpas på hjälpmedel för påstigning när dessa befinner sig i viloläge.		
S2	Fordon av med en totalvikt som överstiger 2 500 kg som byggts av en bil av kategori N får beträffande hytten uppfylla de krav som gäller för grundfordonet av kategori N.		

⁷⁰ EGT L 266, 2.20.1974, s. 4,(Celex 31974L0483).

⁷¹ EGT L 128, 26.5.1979, s. 1 (Celex 31979L0488).

⁷² EUT L 363, 20.12.2006, s. 81 (Celex 32006L0096).

⁷³ EUT L 75, 15.3.2007, s. 21 (Celex 32007L0015).

17. 1 Hastighetsmätare

Bil ska beträffande hastighetsmätare uppfylla kraven i rad K1 eller K2 i tabellen nedan.

Rad	Bestämmelser	Tillämpas på fordon som tas i bruk
K1	Uppfylla kraven enligt direktiv ändrat genom direktiv	75/443/EEG⁷⁴
		97/39/EG ⁷⁵
K2	Fordon typgodkänt enligt	ECE-reglemente 39
		ändringsserie 00 eller senare ändringar.

17. 2 Backväxel

Bil ska beträffande backväxel uppfylla kraven i rad K1.

Rad	Bestämmelser	Tillämpas på fordon som tas i bruk
K1	Uppfylla kraven enligt direktiv ändrat genom direktiv	75/443/EEG⁷⁶
		97/39/EG ⁷⁷

18. Föreskrivna skyltar

Bil och släpvagn ska beträffande identifieringsmärkning och föreskrivna skyltar uppfylla kraven i rad K1 i tabellen nedan.

Släpvagn med en totalvikt av högst 3 500 kg, som tillverkats av person eller firma som inte tillverkar fordon yrkesmässigt, får när det gäller identifieringsnumrets uppbyggnad istället uppfylla kraven i rad U1.

Rad	Bestämmelser	Tillämpas på fordon som tas i bruk
K1	Uppfylla kraven enligt direktiv ändrat genom direktiv	76/114/EEG⁷⁸
		78/507/EEG ⁷⁹
		87/354/EEG ⁸⁰
		2006/96/EG ⁸¹

⁷⁴ EGT L 196, 26.7.1975, s. 1 (Celex 31975L0443).

⁷⁵ EGT L 177, 5.7.1997, s. 15 (Celex 31997L0039).

⁷⁶ EGT L 196, 26.7.1975, s. 1 (Celex 31975L0443).

⁷⁷ EGT L 177, 5.7.1997, s. 15 (Celex 31997L0039).

⁷⁸ EGT L 24, 30.1.1976, s. 1 (Celex 31976L0114).

⁷⁹ EGT L 155, 13.6.1978, s. 31 (Celex 31978L0507).

⁸⁰ EGT L 192, 11.7.1987, s. 43 (Celex 31987L0354).

U1	Identifieringsnumret fastställs av Transportstyrelsen och ska utgöras av en fast, unik teckenkombination med 17 tecken. Tecken 1–3 ska vara YVV.
----	--

19. Förankring av bilbälten

Bil ska beträffande förankring av bilbälten uppfylla kraven i rad K1 eller K2 i tabellen nedan.

Rullstolsanpassat fordon av kategori M₁ och N₁ ska beträffande rullstolsplats uppfylla kraven i rad S3 eller kraven i raderna S4 och S5. Rullstolsanpassat fordon av kategori N₂ och N₃ ska uppfylla kraven i rad S6.

Bil utrustad med ISOFIX-förankringar avsedda för skyddsanordningar för barn ska uppfylla kraven i rad K2.

Campingbil, ambulans, likbil och EG-mobilkran ska dessutom uppfylla kraven i rad S1.

Campingbil, ambulans och likbil får i fall som anges i rad S2 även uppfylla de krav som anges där.

Rad	Bestämmelser	Tillämpas på fordon som tas i bruk
K1	Uppfylla kraven enligt direktiv ändrat genom direktiv	76/115/EEG ⁸²
		2005/41/EG ⁸³
K2	Fordon typgodkänt enligt	ECE-reglemente 14
		ändringsserie 06 eller senare ändringar.
S1	Kraven i K1 och K2 gäller endast säten som är avsedda för normal användning vid färd på väg. Om bil är utrustad med andra säten ska det genom en symbol eller en skylt med lämplig text klart framgå vilka säten som är avsedda för normal användning vid färd på väg.	
S2	Fordon av kategori M ₁ med en totalvikt som överstiger 2 500 kg, M ₂ och M ₃ som byggts av en bil av kategori N får uppfylla de krav som gäller för grundfordonet av kategori N. Dock är minsta kravet förankringar för höftbälten i baksätet.	
S3	<p>Varje rullstolsutrymme ska utrustas med integrerade fasthållningsanordningar som består av en fasthållningsanordning för rullstolen och en fasthållningsanordning för den rullstolsburne.</p> <p>Förankringarna för fasthållningsanordningarna ska tåla de belastningar som anges i direktiv 76/115/EEG⁸⁴ och i standarden ISO 10542–1:2001.</p> <p>Remmar och andra säkerhetsanordningar som är avsedda för att fixera rullstolen (förankringsmekanismerna) ska uppfylla kraven i direktiv 77/541/EEG⁸⁵ och i den relevanta delen av standarden ISO 10542.</p> <p>Provningarna ska utföras på den rullstolstyp som beskrivs i standarden ISO 10542.</p>	

⁸¹ EUT L 363, 20.12.2006, s. 81 (Celex 32006L0096).

⁸² EGT L 24, 30.1.1976, s. 6 (Celex 31976L0115).

⁸³ EUT L 255, 30.9.2005, s. 149 (Celex 32005L0041).

⁸⁴ EGT L 24, 30.1.1976, s. 6 (Celex 31976L0115).

S4	<p>Rullstolsplats ska vara försedd med fasthållningsanordning för rullstol.</p> <p>Fasthållningsanordning där rullstolen placeras med ryggen i fordonets färdriktning ska vara försedd med ett rygg- och huvudstöd. Rygg- och huvudstödet nedre del ska vara minst 350 mm och högst 450 mm över golvet och dess övre del minst 1 350 mm över golvet. Rygg- och huvudstödet bredd ska vara mellan 300 och 400 mm. Lutningen får inte överstiga 12°. Rygg- och huvudstöd för bestämd rullstol ska ha lämpliga dimensioner för denna rullstol. Rygg- och huvudstödet ska ha yta av energiupptagande material så beskaffat att vid provning enligt direktiv 74/60/EEG⁸⁶, Bilaga 3, huvudattrappens retardation inte överstiger 80 g under mer än 3 ms.</p> <p>Fasthållningsanordning ska uppfylla kraven i ISO 10542 eller uppfylla de dynamiska provkraven i P1.</p> <p>Vid nödutrymning ska rullstolen kunna lossas från fasthållningsanordningen på kortare tid än 40 sekunder utan att verktyg behöver användas.</p> <p>Fasthållningsanordning ska förankras i fordonet med förankring som uppfyller de statiska provkraven i P2 eller så ska kombinationen av fasthållningsanordning och förankring uppfylla de dynamiska provkraven i P1.</p>
----	--

⁸⁵ EGT L 220, 29.8.1977, s. 95 (Celex 31977L0541).

⁸⁶ EGT L 38, 11.2.1974, s. 2 (Celex 31974L0060).

<p>S5</p>	<p>Rullstolsplats ska vara försedd med trepunktsbälte för den åkande.</p> <p>Fästpunkter för förankring av bilbältet ska vara placerade i fordonets kaross eller på anordningar monterade i fordonets kaross.</p> <p>Bilbältets nedre fästpunkter ska vara placerade inom de markerade zonerna i figur 1.</p> <p>Bilbältets övre fästpunkt ska vara placerad minst 1 000 mm över golvet och så att bilbältets diagonalband kan passera mellan den åkandes axel och hals. Detta provas med en rullstol enligt ISO 7193:1985 i vilken det sitter en docka, som har mått motsvarande en 50 percentil man, eller en normalbyggd person med en längd av 170 – 180 cm.</p> <p>Fästpunkter för bilbältet ska motstå belastningen vid provning i enlighet med direktiv 76/115/EEG⁸⁷, Bilaga 1, punkt 5.</p> <div data-bbox="270 655 1026 1073" data-label="Image"> </div> <p>Figur 1.</p>
<p>S6</p>	<p>Fordon ska uppfylla kraven i för buss av kategori M3 i direktiv 2001/85/EG⁸⁸, Bilaga VII, punkterna 3.6 och 3.8.</p>

⁸⁷ EGT L 24, 30.1.1976, s. 6 (Celex 31976L0115).

⁸⁸ EGT L 42, 13.2.2002, s. 1 (Celex 32001L0085).

P1	<p>Provning ska genomföras med en för rullstolsplatsen representativ provrullstol som väger minst 85 kg.</p> <p>Provrullstolen ska från en hastighet av 48 – 50 km/h till stillastående utsättas för en frontalkollision med retardation som överstiger 20 g under en ackumulerad period på minst 0,015 sekunder, som överstiger 15 g under en ackumulerad period på minst 0,04 sekunder och som varar minst 0,075 sekunder.</p> <p>Det dynamiska provet ska utföras antingen med fasthållningsanordningen monterad på en provrigg som motsvarar förankringarnas geometri i ett fordon där fasthållningsanordningen ska installeras, eller i förankringar i en representativ del av fordonets stomme tillsammans med alla inredningsdetaljer i fordonet som kan bidra till stommens styrka och stabilitet.</p> <p>Under provet får ingen del av fasthållningsanordningen brista eller lossna och rullstolen får inte förflytta sig mer än 200 mm. Ingen del av fasthållningsanordningen får formförändras i sådan utsträckning att delen kan orsaka personskada på grund av skarpa kanter eller andra utskjutande delar.</p> <p>Efter provet ska rullstolen kunna frigöras från fasthållningsanordningen på kortare tid än 60 sekunder utan att verktyg behöver användas.</p>
P2	<p>Förankringspunkter till fasthållningsanordning ska motstå belastningen från ett statiskt dragprov med en framåtriktad horisontell kraft i fordonets längdriktning på 35 kN.</p> <p>Förankringspunkter till fasthållningsanordning ska motstå belastningen från ett statiskt dragprov med en bakåtriktad horisontell kraft i fordonets längdriktning 8 kN.</p> <p>Krafterna ska anbringas på en höjd av minst 200 mm och högst 300 mm över golvet på rullstolsplatsen.</p> <p>Krafterna ska anbringas så snabbt som möjligt och ska bibehållas under minst 0,2 sekunder.</p>

20. Belysnings- och ljussignalanordningarnas installation på bil och släpvagn

Bil och släpvagn (M, N, O) ska beträffande belysnings- och ljussignalanordningarnas installation uppfylla de krav som anges i rad K1 eller K2 samt i raderna K3– K7 i tabellen nedan.

Campingbil, ambulans, likbil, bepansrat fordon och EG-mobilkran behöver i fall som anges i rad S1 inte helt uppfylla kraven i K1 och K2.

Campingbil, ambulans och likbil får i fall som anges i rad S2 även uppfylla de krav som anges där.

Bil och släpvagn (M, N, O) får vara utrustade enligt U1–U8 i de fall som anges där.

Rad	Bestämmelser	Tillämpas på fordon som tas i bruk
K1	Uppfylla kraven enligt direktiv	76/756/EEG ⁸⁹

⁸⁹ EGT L 262, 27.9.1976, s. 1 (Celex 31976L0756).

TSFS 2010:2

Bilaga 1

	ändrat genom direktiv	97/28/EG ⁹⁰	2010-02-15–2011-02-06 Begränsat till kategori M ₁ och N ₁
			2010-02-15–2011-07-09 Begränsat till kategori M ₂ , M ₃ , N ₂ , N ₃ och O
		2007/35/EG ⁹¹	2010-02-15–2011-02-06 Begränsat till kategori M ₁ och N ₁
			2010-02-15–2012-08-06 Begränsat till kategori M ₂ , M ₃ , N ₂ , N ₃ och O
		2008/89/EG ⁹²	2010-02-15 eller senare
K2	Uppfylla kraven enligt	ECE-reglemente 48	
		ändringsserie 02	2010-02-15–2011-02-06 Begränsat till kategori M ₁ och N ₁
		02	2010-02-15–2011-07-09 Begränsat till kategori M ₂ , M ₃ , N ₂ , N ₃ och O
		03	2010-02-15–2011-02-06 Begränsat till kategori M ₁ och N ₁
		03	2010-02-15–2012-08-06 Begränsat till kategori M ₂ , M ₃ , N ₂ , N ₃ och O
		04 eller senare ändringar.	2010-02-15 eller senare
K3	Strålkastare, lyktor, reflexanordningar och glödlampor får inte förses med färgskikt, oavsett färg.		
K4	Fordon får inte ha strålkastare eller lyktor av annat slag än de som finns angivna i dessa eller andra av Transportstyrelsen utfärdade föreskrifter.		
K5	Strålkastare och lyktor på fordon ska vara så placerade på fordonet att fordonets förare inte störs av ljuset.		
K6	Stenskottsskydd för föreskrivna lyktor eller föreskrivna strålkastare får inte finnas på fordon om skyddet påtagligt försämrar lyktans eller strålkastarens ljus. Detta gäller även stenskottsskydd av material som lätt kan skadas så att det försämrar lyktans eller strålkastarens ljus.		

⁹⁰ EGT L 171, 30.6.1997, s. 1 (Celex 31997L0028).

⁹¹ EGT L 157, 19.6.2007, s. 14 (Celex 32007L0035).

⁹² EUT L 257, 25.9.2008, s. 14 (Celex 32008L0089).

K7	<p>Fordon får inte ha anordning som kan medföra störande reflexer eller kan medföra risk för bländning av annan förare.</p> <p>Fordon får inte heller ha anordning med vilken kan visas under färd växlingsbara eller rörliga bilder, texter eller motsvarande, synliga för trafikanter utanför fordonet. Buss i linjetrafik får dock ha destinationsskylt som visar växlingsbar trafikinformation endast i anslutning till hållplats.</p>
S1	<p>Fordonets särskilda användning gör det omöjligt att helt följa kraven i K1 och K2. Dock endast under förutsättning att alla obligatoriska belysningsanordningar är monterade och, i fråga om campingbil, ambulans, likbil och bepansrat fordon, att den geometriska sikten inte påverkas.</p>
S2	<p>Fordon av kategori M₁ med en totalvikt som överstiger 2 500 kg, M₂ och M₃ som byggts av en bil av kategori N får uppfylla de krav som gäller för grundfordonet av kategori N.</p>
U1	<p>Fordon behöver inte uppfylla följande krav i ECE-reglemente 48 och bilaga 2 till direktiv 76/756/EEG⁹³,</p> <ol style="list-style-type: none"> 1. 6.1.2 såvitt avser begränsningen till högst fyra helljusstrålkastare. 2. 6.1.9 (den högsta samlade ljusstyrkan). 3. 6.10.2 såvitt avser begränsningen till högst två bakre positionslyktor. Antalet lyktor ska dock vara jämnt. 4. 6.4.2 såvitt avser begränsningen till högst två backningsstrålkastare. Antalet strålkastare får vara högst fyra. 5. 6.5.3 såvitt avser begränsningen till högst två bakre körriktningssvisare av kategori 2a eller 2b. Antalet lyktor får vara högst fyra. 6. 6.6.7.2 såvitt avser begränsningen till högst två stopplyktor av kategori S1 eller S2. Antalet lyktor får vara högst fyra.
U2	<p>Fordon får ha strålkastare avsedd att användas som extra belysning vid arbete i anslutning till fordonet, så kallad arbetsbelysning, som avger vitt ljus. Till arbetsbelysning räknas även sökarljus.</p> <p>Det ska finnas en från förarplatsen väl synlig kontrollampa som visar orangegult ljus när arbetsbelysningen är tillkopplad.</p> <p>Belysningen ska vara så monterad att den vid normal körning inte vibrerar eller ändrar läge.</p> <p>Arbetsbelysning</p> <ol style="list-style-type: none"> 1. får inte grupperas med annan strålkastare eller lykta, 2. får inte kombineras med annan strålkastare eller lykta, 3. får inte bilda flerfunktion med annan strålkastare eller lykta.

⁹³ EGT L 262, 27.9.1976, s. 1 (Celex 31976L0756).

U3	<p>Buss får ha strålkastare avsedd att lysa upp området utanför på- och avstigningsdörr, så kallad avstigningsbelysning, i omedelbar närhet till på- och avstigningsdörr för passagerare.</p> <p>Avstigningsbelysnings placering i höjddled ska vara minst 2 000 mm.</p> <p>Avstigningsbelysning får inte skjuta ut mer än 50 mm utanför karosseriets största bredd.</p> <p>Avstigningsbelysning ska vara så inställd och avskärmd att den inte avger ljus som kan blända andra trafikanter i området utanför en radie på 10 m från lyktan.</p> <p>Belysningen ska vara så monterad att den vid normal körning inte vibrerar eller ändrar läge.</p> <p>Avstigningsbelysning</p> <ol style="list-style-type: none"> 1. får inte grupperas med annan strålkastare eller lykta, 2. får inte kombineras med annan strålkastare eller lykta, 3. får inte bilda flerfunktion med annan strålkastare eller lykta. <p>Avstigningsbelysning ska vara så inkopplad i fordonets elektriska system att den endast kan lysa i samband med öppning av på – och/eller avstigningsdörr för passagerare och inte kan lysa då fordonet uppnått en hastighet på 5 km/h eller högre.</p>
U4	Fordon som på grund av sin användning förses med utrustning som döljer halvljusstrålkastarna får vara utrustad med fyra halvljusstrålkastare. Detta under förutsättning att strålkastarna är anslutna så att båda paren inte kan lysa samtidigt.
U5	Bil som används i taxitrafik får vara utrustad med lykta som visar grönt ljus framåt (avsedd att markera att taxin är ledig).
U6	Lyktor som används för polisens tecken P11, <i>kör in till väggkanten och stanna framför polisfordonet</i> , enligt 7 kap 2 § vägmärkesförordningen (2007:90) får visa blått och rött ljus.
U7	Extra reflexanordning på uttryckningsfordon får visa vitt ljus bakåt.
U8	Lastbil och släpvagn av kategori N ₂ , N ₃ , O ₃ och O ₄ får vara utrustad med skyltar för utmärkning av tunga långa fordon. Skyltarna ska vara typgodkända och installerade enligt ECE-reglemente 70.

21. Reflexanordningar

Reflexanordning på bil och släpvagn ska uppfylla kraven i rad K1 eller K2 i tabellen nedan.

Installationskraven finns under punkt 20 i denna bilaga.

Rad	Bestämmelser	Tillämpas på anordning som tas i bruk
K1	Typgodkänd enligt	76/757/EEG⁹⁴
	ändrat genom	97/29/EG ⁹⁵
		2010-02-15 eller senare

⁹⁴ EGT L 262, 27.9.1976, s. 32 (Celex 31976L0757).

		2006/96/EG ⁹⁶	2010-02-15 eller senare
K2	Typgodkänd enligt	ECE-reglemente 3	
		ändringsserie 02 eller senare ändringar.	2010-02-15 eller senare

22. Breddmarkeringslyktor, främre sidopositionslyktor, bakre sidopositionslyktor, stopplyktor, varsellyktor och sidomarkeringslyktor

Breddmarkeringslykta, främre sidopositionslykta, bakre sidopositionslykta, stopplykta, varsellykta och sidomarkeringslykta på bil och släpvagn ska uppfylla kraven i tillämplig rad K1, K2, K3 eller K4 i tabellen nedan.

Installationskraven finns under punkt 20 i denna bilaga.

Rad	Bestämmelser	Tillämpas på lykta som tas i bruk	
K1	Lykta typgodkänd enligt direktiv ändrat genom direktiv	76/758/EEG⁹⁷	
		97/30/EG ⁹⁸	2010-02-15 eller senare
		2006/96/EG ⁹⁹	2010-02-15 eller senare
K2	Breddmarkeringslykta, främre/bakre sidopositionslykta, stopplykta typgodkänd enligt	ECE-reglemente 7	
		ändringsserie 02 eller senare ändringar.	2010-02-15 eller senare
K3	Varsellykta typgodkänd enligt	ECE-reglemente 87	
		ändringsserie 00 eller senare ändringar.	2010-02-15 eller senare
K4	Sidomarkeringslykta typgodkänd enligt	ECE-reglemente 91	
		ändringsserie 00 eller senare ändringar.	2010-02-15 eller senare

23. Körriktningsvisare

Körriktningsvisare på bil och släpvagn ska uppfylla kraven i rad K1 eller K2 i tabellen nedan .

Installationskraven finns under punkt 20.

⁹⁵ EGT L 171, 30.6.1997, s. 11 (Celex 31997L0029).

⁹⁶ EUT L 363, 20.12.2006, s. 81 (Celex 32006L0096).

⁹⁷ EGT L 262, 27.9.1976, s. 54 (Celex 31976L0758).

⁹⁸ EGT L 171, 30.6.1997, s. 25 (Celex 31997L0030).

⁹⁹ EUT L 363, 20.12.2006, s. 81 (Celex 32006L0096).

Rad	Bestämmelser	Tillämpas på visare som tas i bruk	
K1	Typgodkänd enligt direktiv ändrat genom direktiv	76/759/EEG ¹⁰⁰	
		1999/15/EG ¹⁰¹	2010-02-15 eller senare
		2006/96/EG ¹⁰²	2010-02-15 eller senare
K2	Typgodkänd enligt	ECE-reglemente 6	
		ändringsserie 01 eller senare ändringar.	2010-02-15 eller senare

24. Bakre skyltlyktor

Bakre skyltlykta på bil och släpvagn ska uppfylla kraven i rad K1 eller K2 i tabellen nedan.

Installationskraven finns under punkt 20.

Rad	Bestämmelser	Tillämpas på lykta som tas i bruk	
K1	Typgodkänd enligt direktiv ändrat genom direktiv	76/760/EEG ¹⁰³	
		97/31/EG ¹⁰⁴	2010-02-15 eller senare
		2006/96/EG ¹⁰⁵	2010-02-15 eller senare
K2	Typgodkänd enligt	ECE-reglemente 4	
		ändringsserie 00 eller senare ändringar.	2010-02-15 eller senare

25. Huvudstrålkastare (inklusive glödlampor)

Huvudstrålkastare på bil ska uppfylla kraven i rad K1, K2, K3, K4, K5, K6, K7, K8 eller K9 i tabellen nedan.

Glödlampor ska uppfylla kraven i rad K10.

Installationskraven finns under punkt 20 i denna bilaga.

Rad	Bestämmelser	Tillämpas på strålkastare som tas i bruk	
K1	Typgodkänd enligt direktiv ändrat genom direktiv	76/761/EEG ¹⁰⁶	
		1999/17/EG ¹⁰⁷	2010-02-15 eller senare
		2006/96/EG ¹⁰⁸	2010-02-15 eller senare

¹⁰⁰ EGT L 262, 27.9.1976, s. 71 (Celex 31976L0759).

¹⁰¹ EGT L 97, 12.4.1999, s. 14 (Celex 31999L0015).

¹⁰² EUT L 363, 20.12.2006, s. 81 (Celex 32006L0096).

¹⁰³ EGT L 262, 27.9.1976, s. 85 (Celex 31976L0760).

¹⁰⁴ EGT L 171, 30.6.1997, s. 49 (Celex 31997L0031).

¹⁰⁵ EUT L 363, 20.12.2006, s. 81 (Celex 32006L0096).

¹⁰⁶ EGT L 262, 27.9.1976, s. 96 (Celex 31976L0761).

¹⁰⁷ EGT L 97, 12.4.1999, s. 45 (Celex 31999L0017).

K2	Typgodkänd enligt	ECE-reglemente 1	
		ändringsserie 02 eller senare ändringar.	2010-02-15 eller senare
K3	Typgodkänd enligt	ECE-reglemente 8	
		ändringsserie 05 eller senare ändringar.	2010-02-15 eller senare
K4	Typgodkänd enligt	ECE-reglemente 20	
		ändringsserie 03 eller senare ändringar.	2010-02-15 eller senare
K5	Typgodkänd enligt	ECE-reglemente 31	
		ändringsserie 02 eller senare ändringar.	2010-02-15 eller senare
K6	Typgodkänd enligt	ECE-reglemente 98	
		ändringsserie 00 eller senare ändringar.	2010-02-15 eller senare
K7	Typgodkänd enligt	ECE-reglemente 99	
		ändringsserie 00 eller senare ändringar.	2010-02-15 eller senare
K8	Typgodkänd enligt	ECE-reglemente 112	
		ändringsserie 00 eller senare ändringar.	2010-02-15 eller senare
K9	Typgodkänd enligt	ECE-reglemente 123	
		ändringsserie 00 eller senare ändringar.	2010-02-15 eller senare
K10	Typgodkända enligt	ECE-reglemente 37	
		ändringsserie 03 eller senare ändringar.	2010-02-15 eller senare

26. Främre dimljus

Främre dimstrålkastare på bil ska uppfylla kraven i rad K1 eller K2 i tabellen nedan.
Installationskraven finns under punkt 20.

Rad	Bestämmelser	Tillämpas på strålkastare som tas i bruk	
K1	Typgodkänd enligt direktiv ändrat genom direktiv	76/762/EEG ¹⁰⁹	
		1999/18/EG ¹¹⁰	2010-02-15 eller senare
		2006/96/EG ¹¹¹	2010-02-15 eller senare
K2	Typgodkänd enligt	ECE-reglemente 19	
		ändringsserie 02 eller senare ändringar.	2010-02-15 eller senare

¹⁰⁸ EUT L 363, 20.12.2006, s. 81 (Celex 32006L0096).

¹⁰⁹ EGT L 262, 27.9.76, s. 122 (Celex 31976L0762).

¹¹⁰ EGT L 97, 12.4.1999, s. 82 (Celex 31999L0018).

¹¹¹ EUT L 363, 20.12.2006, s. 81 (Celex 32006L0096).

27. Bogseringsanordningar

Bil ska beträffande bogseringsanordningar uppfylla kraven i rad K1. För campingbil, ambulans och likbil gäller dock kraven enligt rad S1.

Rad	Bestämmelser	Tillämpas på fordon som tas i bruk
K1	Uppfylla kraven enligt ändrat genom	77/389/EEG ¹¹²
		96/64/EG ¹¹³
S1	Bogseringsanordning krävs endast framtill.	

28. Bakre dimljus

Dimbaklykta på bil och släpvagn ska uppfylla kraven i rad K1 eller K2 i tabellen nedan. Installationskraven finns under punkt 20 i denna bilaga.

Rad	Bestämmelser	Tillämpas på lykta som tas i bruk
K1	Typgodkänd enligt direktiv ändrat genom direktiv	77/538/EEG ¹¹⁴
		1999/14/EG ¹¹⁵
		2006/96/EG ¹¹⁶
K2	Typgodkänd enligt	ECE-reglemente 38
		ändringsserie 00 eller senare ändringar.

29. Backningsstrålkastare

Backningsstrålkastare på bil och släpvagn ska uppfylla kraven i rad K1 eller K2 i tabellen nedan.

Installationskraven finns under punkt 20.

Rad	Bestämmelser	Tillämpas på strålkastare som tas i bruk
K1	Typgodkänd enligt direktiv ändrat genom direktiv	77/539/EEG ¹¹⁷
		97/32/EG ¹¹⁸
		2006/96/EG ¹¹⁹

¹¹² EGT L 145, 13.6.1977, s. 41 (Celex 31977L0389).

¹¹³ EGT L 258, 11.10.1996, s. 26 (Celex 31996L0064).

¹¹⁴ EGT L 220, 29.8.1977, s. 60 (Celex 31977L0538).

¹¹⁵ EGT L 97, 12.4.1999, s. 1 (Celex 31999L0014).

¹¹⁶ EUT L 363, 20.12.2006, s. 81 (Celex 32006L0096).

¹¹⁷ EGT L 220, 29.8.1977, s. 72 (Celex 31977L0539).

¹¹⁸ EGT L 171, 30.6.1997, s. 63 (Celex 31997L0032).

¹¹⁹ EUT L 363, 20.12.2006, s. 81 (Celex 32006L0096).

K2	Typgodkänd enligt	ECE-reglemente 23	
		ändringsserie 00 eller senare ändringar.	2010-02-15 eller senare

30. Parkeringsljus

Parkeringslykta på bil ska uppfylla kraven i rad K1 eller K2 i tabellen nedan.
Installationskraven finns under punkt 20.

Rad	Bestämmelser	Tillämpas på lykta som tas i bruk	
K1	Typgodkänd enligt direktiv ändrat genom direktiv	77/540/EEG ¹²⁰	
		1999/16/EG ¹²¹	2010-02-15 eller senare
		2006/96/EG ¹²²	2010-02-15 eller senare
K2	Typgodkänd enligt	ECE-reglemente 77	
		ändringsserie 00 eller senare ändringar.	2010-02-15 eller senare

31. Bilbälten och fasthållningsanordningar

Bil ska beträffande installation av bilbälten och fasthållningsanordningar uppfylla kraven i rad K1 eller K2 i tabellen nedan.

Bil utrustad med ISOFIX-förankringar avsedda för skyddsanordningar för barn ska uppfylla kraven i rad K3.

Campingbil, ambulans, likbil och EG-mobilkran ska dessutom uppfylla kraven i rad S1.

Campingbil, ambulans och likbil får i fall som anges i rad S2 även uppfylla de krav som anges där.

Rad	Bestämmelser	Tillämpas på fordon som tas i bruk	
K1	Bilbälte typgodkänt och installerat enligt direktiv ändrat genom direktiv	77/541/EEG ¹²³	
		2005/40/EG ¹²⁴	2010-02-15 eller senare
		2006/96/EG ¹²⁵	2010-02-15 eller senare
K2	Bilbälte typgodkänt och installerat enligt	ECE-reglemente 16	
		ändringsserie 04	2010-02-15 eller senare
		05 eller senare ändringar.	2010-02-15 eller senare
K3	Typgodkänd enligt	ECE-reglemente 16	

¹²⁰ EGT L 220, 29.8.1977, s. 83 (Celex 31977L0540).

¹²¹ EGT L 97, 12.4.1999, s. 33 (Celex 31999L0016).

¹²² EUT L 363, 20.12.2006, s. 81 (Celex 32006L0096).

¹²³ EGT L 220, 29.8.1977, s. 95 (Celex 31977L0541).

¹²⁴ EUT L 255, 30.9.2005, s. 146 (Celex 32005L0040).

¹²⁵ EUT L 363, 20.12.2006, s. 81 (Celex 32006L0096).

		ändringsserie 04	2010-02-15 eller senare
		05 eller senare ändringar.	2010-02-15 eller senare
S1	Kraven K1 och K2 gäller endast säten som är avsedda för normal användning vid färd på väg. Om bil är utrustad med andra säten ska det genom en symbol eller en skylt med lämplig text klart framgå vilka säten som är avsedda för normal användning vid färd på väg..		
S2	Bil av kategori M ₁ med en totalvikt som överstiger 2 500 kg, M ₂ och M ₃ som byggts av en bil av kategori N får uppfylla de krav som gäller för grundfordonet av kategori N. Dock är minsta kravet höftbälten på alla platser i baksätet.		

32. Siktält framåt

Bil av kategori M₁ ska beträffande siktält framåt uppfylla kraven i rad K1 eller K2 i tabellen nedan.

Campingbil, ambulans och likbil får i fall som anges i rad S1 även uppfylla de krav som anges där.

Rad	Bestämmelser	Tillämpas på fordon som tas i bruk
K1	Uppfylla kraven enligt direktiv ändrat genom direktiv	77/649/EEG ¹²⁶
		90/630/EEG ¹²⁷
K2	Fordon typgodkänt enligt	ECE-reglemente 125
		ändringsserie 00 eller senare ändringar.
S1	Fordon med en totalvikt som överstiger 2 500 kg som byggts av en bil av kategori N får uppfylla de krav som gäller för grundfordonet av kategori N.	

33. Märkning av manöverorgan

Bil ska beträffande märkning av manöverorgan uppfylla kraven i rad K1 eller K2 i tabellen nedan.

Rad	Bestämmelser	Tillämpas på fordon som tas i bruk
K1	Uppfylla kraven enligt direktiv ändrat genom direktiv	78/316/EEG ¹²⁸
		93/91/EEG ¹²⁹
K2	Fordon typgodkänt enligt	ECE-reglemente 121
		ändringsserie 00 eller senare ändringar.

¹²⁶ EGT L 267, 19.10.1977, s. 1 (Celex 31977L0649).

¹²⁷ EGT L 341, 6.12.1990, s. 20 (Celex 31990L0630).

¹²⁸ EGT L 81, 28.3.1978, s. 3 (Celex 31978L0316).

¹²⁹ EGT L 284, 19.11.1993, s. 25 (Celex 31993L0091).

34. Avfrostnings- /avimningsanordningar i bil

Bil av kategori M₁ ska beträffande avfrostnings-/avimningsanordningar uppfylla kraven i rad K1 i tabellen nedan.

Bil av kategori M₂, M₃ och N ska beträffande avfrostnings-/avimningsanordningar uppfylla kraven i rad K1 eller K2.

Campingbil, ambulans och likbil får i fall som anges i rad S1 även uppfylla de krav som anges där.

Rad	Bestämmelser	Tillämpas på fordon som tas i bruk
K1	Uppfylla kraven enligt direktiv	78/317/EEG ¹³⁰ 2010-02-15 eller senare
K2	Fordon ska vara utrustat med anordning för avfrostning och avimning av vindrutan. Anordningen ska ha tillräcklig kapacitet.	
S1	Fordon av kategori M ₁ med en totalvikt som överstiger 2 500 kg får istället uppfylla kraven i rad K2.	

35. Vindrutetorkare och vindrutespolare

Bil av kategori M₁ ska beträffande vindrutetorkare och vindrutespolare uppfylla kraven i rad K1 i tabellen nedan.

Bil av kategori M₂, M₃ och N ska uppfylla kraven i rad K1 eller K2.

Campingbil, ambulans och likbil får i fall som anges i rad S1 även uppfylla de krav som anges där.

Rad	Bestämmelser	Tillämpas på fordon som tas i bruk
K1	Uppfylla kraven enligt direktiv ändrat genom direktiv	78/318/EEG ¹³¹
		94/68/EEG ¹³² 2010-02-15 eller senare
		2006/96/EG ¹³³ 2010-02-15 eller senare
K2	Fordon ska vara utrustat med vindrutetorkare och vindrutespolare som har tillräcklig kapacitet.	
S1	Bil med en totalvikt som överstiger 2 500 kg får istället uppfylla kraven i K2.	

36. Värmesystem

Bil och släpvagn ska beträffande värmesystem uppfylla kraven i rad K1, K2 eller K3 i tabellen nedan.

¹³⁰ EGT L 81, 28.3.1978, s. 27 (Celex 31978L0317).

¹³¹ EGT L 81, 28.3.1978, s. 49 (Celex 31978L0318).

¹³² EGT L 354, 31.12.1994, s. 1 (Celex 31994L0068).

¹³³ EUT L 363, 20.12.2006, s. 81 (Celex 32006L0096).

Rad	Bestämmelser	Tillämpas på fordon som tas i bruk
K1	Typgodkänt enligt direktiv	2001/56/EG ¹³⁴
	ändrat genom direktiv	2004/78/EG ¹³⁵
		2006/96/EG ¹³⁶
		2006/119/EG ¹³⁷
K2	Uppfylla kraven enligt direktiv	2001/56/EG ¹³⁸
	ändrat genom direktiv	2004/78/EG ¹³⁹
		2006/96/EG ¹⁴⁰
		2006/119/EG ¹⁴¹
		Fordon utrustat med förbränningsvärmare ska ha värmare som är typgodkänd enligt EG-direktivet eller enligt ECE-reglementet i rad K3.
K3	Fordon typgodkänt enligt	ECE-reglemente 122
		ändringsserie 00 eller senare ändringar.

37. Hjulskydd

Bil av kategori M₁ ska beträffande hjulskydd uppfylla kraven i rad K1 i tabellen nedan.

Fordon av kategori M₂, M₃, N₁, N₂ med en totalvikt av högst 7 500 kg, O₁ och O₂ ska beträffande hjulskydd uppfylla i kraven i rad K2.

Campingbil, ambulans och likbil får i fall som anges i rad S1 även uppfylla de krav som anges där.

Rad	Bestämmelser	Tillämpas på fordon som tas i bruk
K1	Uppfylla kraven enligt direktiv	78/549/EEG ¹⁴²
	ändrat genom direktiv	94/78/EEG ¹⁴³

¹³⁴ EGT L 292, 9.11.2001, s. 21 (Celex 32001L0056).

¹³⁵ EGT L 231, 30.6.2004, s. 69 (Celex 32004L0078).

¹³⁶ EUT L 363, 20.12.2006, s. 81 (Celex 32006L0096).

¹³⁷ EUT L 330, 28.11.2006, s. 12 (Celex 32006L0119).

¹³⁸ EGT L 292, 9.11.2001, s. 21 (Celex 32001L0056).

¹³⁹ EGT L 231, 30.6.2004, s. 69 (Celex 32004L0078).

¹⁴⁰ EUT L 363, 20.12.2006, s. 81 (Celex 32006L0096).

¹⁴¹ EUT L 330, 28.11.2006, s. 12 (Celex 32006L0119).

¹⁴² EGT L 168, 26.6.1978, s. 45 (Celex 31978L0549).

K2	Fordon ska vara utrustat med hjulskydd som skyddar andra trafikanter mot stenar som kastas upp, lera, is, snö och vatten i så stor utsträckning som möjligt och så att skydden minskar risken för att andra trafikanter kommer i kontakt med hjulen då dessa rör sig. Fordon där stänkskydd är oförenliga med användningen behöver dock inte uppfylla kraven.
S1	Fordon av kategori M ₁ med en totalvikt som överstiger 2 500 kg som byggts av en bil av kategori N får uppfylla de krav som gäller för grundfordonet av kategori N.

38. Huvudstöd

Istället för kraven beträffande huvudstöd i punkt 15 i denna bilaga får bil av kategori M₁ uppfylla kraven i rad K1 i tabellen nedan

Campingbil, ambulans och likbil får i fall som anges i rad S1 även uppfylla de krav som anges där.

Rad	Bestämmelser	Tillämpas på fordon som tas i bruk
K1	Typgodkänt enligt direktiv ändrat genom direktiv	78/932/EEG ¹⁴⁴ 2010-02-15 eller senare
		87/354/EG ¹⁴⁵ 2010-02-15 eller senare
		2006/96/EG ¹⁴⁶ 2010-02-15 eller senare
S1	Fordon av kategori M ₁ med en totalvikt som överstiger 2 500 kg som byggts av en bil av kategori N får uppfylla de krav som gäller för grundfordonet av kategori N.	

39. Koldioxidutsläpp och bränsleförbrukning

Bestämmelser om koldioxidutsläpp och bränsleförbrukning finns i EG-förordning 715/2007 och i denna författning.

Som alternativ till kraven i EG-förordningen får bil av kategori M₁ och N₁ beträffande koldioxidutsläpp och bränsleförbrukning uppfylla kraven i rad K1 eller K2 i tabellen nedan. Vid nationellt typgodkännande av ny fordonstyp gäller dock kraven i rad K3 eller K4.

Campingbil, ambulans, likbil och bepansrat fordon behöver inte uppfylla kraven i EG-förordning 715/2007 eller i denna författning.

Vid bedömning av om kraven är uppfyllda så ska ändring av avgassystemet på rullstolsanpassat fordon inte medföra krav på ytterligare provning i de fall det inte krävs ytterligare provning av avgaser enligt punkt 2 i denna bilaga.

Rad	Bestämmelser	Tillämpas på fordon som tas i bruk
K1	Uppfylla kraven enligt direktiv	80/1268/EEG ¹⁴⁷

¹⁴³ EGT L 354, 31.12.1994, s. 10 (Celex 31994L0078).

¹⁴⁴ EGT L 325, 20.11.1978, s. 1 (Celex 31978L0932).

¹⁴⁵ EGT L 192, 11.7.1987, s. 43 (Celex 31987L0354).

¹⁴⁶ EUT L 363, 20.12.2006, s. 81 (Celex 32006L0096).

¹⁴⁷ EGT L 375, 31.12.1980, s. 36 (Celex 31980L1268).

	ändrat genom direktiv	1999/100/EG ¹⁴⁸	2010-02-15–2010-12-31 Begränsat till kategori M ₁
		2004/3/EG ¹⁴⁹	2010-02-15–2010-12-31 Begränsat till kategori M ₁ och N ₁ klass I
			2010-02-15–2011-12-31 Begränsat till kategori N ₁ klass II och III
K2	Fordon typgodkänt enligt	ECE-reglemente 101	
		ändringsserie 00 eller senare ändringar.	2010-02-15 eller senare

Rad	Bestämmelser		Tillämpas vid nationellt typgodkännande av fordon
K3	Uppfylla kraven enligt direktiv ändrat genom direktiv	80/1268/EEG¹⁵⁰	
		2004/3/EG ¹⁵¹	2010-02-15–2010-08-31 Begränsat till kategori N ₁ klass II och III
K4	Fordon typgodkänt enligt	ECE-reglemente 101	
		ändringsserie 00 eller senare ändringar.	2010-02-15 eller senare

40. Motoreffekt

Bil ska beträffande motoreffekt uppfylla kraven i rad K1 eller K2 i tabellen nedan.

Rad	Bestämmelser		Tillämpas på fordon som tas i bruk
K1	Uppfylla kraven enligt direktiv ändrat genom direktiv	80/1269/EEG¹⁵²	
		1999/99/EG ¹⁵³	2010-02-15 eller senare
K2	Fordon typgodkänt enligt	ECE-reglemente 85	
		ändringsserie 00 eller senare ändringar.	2010-02-15 eller senare

¹⁴⁸ EGT L 334, 28.12.1999, s. 36 (Celex 31999L0100).

¹⁴⁹ EUT L 49, 19.2.2004, s. 36 (Celex 32004L0003).

¹⁵⁰ EGT L 375, 31.12.1980, s. 36 (Celex 31980L1268).

¹⁵¹ EUT L 49, 19.2.2004, s. 36 (Celex 32004L0003).

¹⁵² EGT L 375, 31.12.1980, s. 46 (Celex 31980L1269).

¹⁵³ EGT L 334, 28.12.1999, s. 32 (Celex 31999L0099).

41. Gasformiga föroreningar från dieselmotorer

Bestämmelser om gasformiga föroreningar från dieselmotorer finns i förordningen (2001:1085) om motorfordons avgasrening. Trots kraven i förordningen får campingbil, ambulans och likbil i fall som anges i rad S1 i tabellen nedan även uppfylla de krav som anges där.

Vid bedömning av om kraven är uppfyllda ska ändring av avgassystemets längd upp till 2 meter efter den sista ljuddämparen inte medföra krav på ytterligare provning av föroreningar på campingbil, ambulans och likbil.

S1	Fordon av kategori M ₁ med en totalvikt som överstiger 2500 kg, M ₂ och M ₃ som byggts av en bil av kategori N får uppfylla de krav som gäller för grundfordonet av kategori N.
S2	Ändring av avgassystemets längd upp till 2 meter efter den sista ljuddämparen är tillåten utan ytterligare provning.

42. Sidoskydd

Lastbil av kategori N₂ och N₃ och släpvagn av kategori O₃ och O₄ ska beträffande sidoskydd uppfylla kraven i rad K1 eller K2 i tabellen nedan. Följande fordon behöver dock inte uppfylla kraven

1. brandbil med som har drivning på både fram- och bakaxel,
2. släpvagn som används av statlig brandkår eller kommunal brandstyrka vid räddningstjänst och
3. dolly.

Rad	Bestämmelser	Tillämpas på fordon som tas i bruk
K1	Uppfylla kraven enligt direktiv	89/297/EEG ¹⁵⁴ 2010-02-15 eller senare
K2	Fordon typgodkänt enligt	ECE-reglemente 73
		ändringsserie 00 eller senare ändringar.

43. Stänkskyddsanordningar

Lastbil med en totalvikt som överstiger 7 500 kg samt släpvagn av kategori O₃ och O₄ ska beträffande montering av stänkskyddssystem uppfylla K1.

Fordon med rulldrivning mellan drivhjul och löphjul behöver i fall som anges i rad U1 inte helt uppfylla kraven i rad K1.

Skogs- och anläggningsfordon behöver i fall som anges i rad U2 och U3 inte helt uppfylla kraven i rad K1.

¹⁵⁴ EGT L 124, 5.5.1989, s. 1 (Celex 31989L0297).

Rad	Bestämmelser	Tillämpas på fordon som tas i bruk
K1	Stänkskyddsanordningar typgodkända och installerade enligt direktiv ändrat genom direktiv	91/226/EEG ¹⁵⁵
		2010-02-15 eller senare
		2006/96/EG ¹⁵⁶
		2010-02-15 eller senare
U1	Urtag får göras för rulldrivning mellan drivhjul och löphjul i stänkskärmen förutsatt att annan lämplig kapsling av anordningen sker.	
U2	Om stänkskyddsanordningar enligt K1 försvårar användningen får det maximala avståndet mellan däcken på närliggande axlar vara högst 380 mm utan att krav ställs på extra stänkskydd mellan hjulen	
U3	Om stänkskyddsanordningar enligt K1 försvårar användningen får stänkskärm, även på fordon vars hjulkombination inte täcks av påbyggnation, golv eller nederdel av lastplan, utgöras av en stänkskärm och sådan skärm ska då uppfylla kraven enligt punkt 8 bilaga III till direktiv 91/226/EEG.	

44. Mått och vikter

Bil av kategori M₁ ska beträffande mått och vikter uppfylla kraven i rad K1 i tabellen nedan. För rullstolsanpassat fordon gäller kraven enligt de förutsättningar som anges i rad S1.

Fordon behöver dock inte uppfylla de krav som framgår av rad U1.

Rad	Bestämmelser	Tillämpas på fordon som tas i bruk
K1	Uppfylla kraven enligt direktiv ändrat genom direktiv	92/21/EEG ¹⁵⁷
		2010-02-15 eller senare
		95/48/EG ¹⁵⁸
		2010-02-15 eller senare
S1	För dessa beräkningar ska vikten på rullstolen och användaren förmodas vara 100 kg. Vikten ska koncentreras vid den tredimensionella maskinens H-punkt. Möjligheten att använda elektroniska rullstolar vars vikt, inklusive användaren, förmodas uppgå till 250 kg bör beaktas. Varje begränsning av passagerarkapaciteten som är en följd av användningen av elektroniska rullstolar ska fastställas och registreras.	
U1	De högsta tillåtna värdena beträffande längd, bredd och höjd får överskridas.	

45. Säkerhetsglas

Bil och släpvagn ska beträffande montering av vindrutor och andra slags rutor uppfylla kraven i rad K1 eller K2 samt i rad K3 i tabellen nedan.

Annan glasinsättning i än i förarens hytt (vindruta och sidoruta) i campingbil, ambulans, likbil, EG-mobilkran och husvagn ska uppfylla kraven i rad S1.

¹⁵⁵ EGT L 103, 23.4.1991, s. 5 (Celex 31991L0226).

¹⁵⁶ EUT L 363, 20.12.2006, s. 81 (Celex 32006L0096).

¹⁵⁷ EGT L 129, 14.5.1992, s. 1 (Celex 31992L0021).

¹⁵⁸ EGT L 233, 30.9.1995, s. 73 (Celex 31995L0048).

Campingbil, ambulans och likbil får i fall som anges i rad S2 i tabellen nedan även uppfylla de krav som anges där.

Bepansrat fordon behöver inte uppfylla kraven beträffande säkerhetsglas.

Rad	Bestämmelser	Tillämpas på fordon som tas i bruk
K1	Uppfylla kraven enligt direktiv	92/22/EEG ¹⁵⁹
	ändrat genom direktiv	2001/92/EG ¹⁶⁰
K2	Fordon typgodkänt enligt	ECE-reglemente 43
		ändringsserie 00 eller senare ändringar.
K3	Ruta får inte förses med färgskikt eller film som kan medföra <ol style="list-style-type: none"> 1. störande reflexer, 2. risk för bländning av annan trafikant eller 3. att kraven vad det gäller ljusgenomsläpplighet inte uppfylls (ruta ska i förarens siktfält ha en ljusgenomsläpplighet i båda riktningarna av minst 75 % för vindruta och minst 70 % för annan ruta). 	
S1	Materialet ska antingen vara säkerhetsglas eller av hård plast.	
S2	Fordon av kategori M ₁ med en totalvikt som överstiger 2500 kg, M ₂ och M ₃ som byggts av en bil av kategori N får uppfylla de krav som gäller för grundfordonet av kategori N.	

46. Däck

Bil och släpvagn ska vid första ibruktage uppfylla kraven i rad K1 i tabellen nedan beträffande montering av däck.

Campingbil, ambulans och likbil får i fall som anges i rad S1 i tabellen nedan även uppfylla de krav som anges där.

Ersätts däck ska kraven i rad K1 eller K2–K4 vara uppfyllda och fordonets ersättningsdäck ska uppfylla kraven i E1, E2, E3, E4 eller E5.

Vid mönsterskäring av däck ska kraven i E5 uppfyllas.

Bestämmelser om bland annat slitage, användning och krav på vinterdäck och dubbdäck finns i Transportstyrelsens föreskrifter och allmänna råd (TSFS 2009:19) om användning av däck m.m. avsedda för bilar och släpvagnar som dras av bilar.

Rad	Bestämmelser	Tillämpas på fordon som tas i bruk
K1	Uppfylla kraven enligt direktiv	92/23/EEG ¹⁶¹
	ändrat genom direktiv	2001/43/EG ¹⁶²
		2010-02-15 eller senare

¹⁵⁹ EGT L 129, 14.5.1992, s. 11 (Celex 31992L0022).

¹⁶⁰ EGT L 291, 8.11.2001, s.24 (Celex 32001L0092).

¹⁶¹ EGT L 129, 14.5.1992, s. 95 (Celex 31992L0023).

¹⁶² EGT L 211, 4.8.2001, s. 25 (Celex 32001L0043).

		2005/11/EG ¹⁶³	2010-02-15 eller senare
	<p>Däck som är typgodkända enligt ECE-reglemente 117 ska anses uppfylla kraven i bilaga V i direktivet.</p> <p>Fordon av kategori M₁ som är typgodkända enligt ECE-reglemente 64 ska anses uppfylla kraven vad det gäller nödreservhjul.</p>		
K2	<p>Fordon av kategori M₁, N₁, O₁, O₂ ska ha däck som uppfyller kraven på belastningsförmåga enligt direktiv 92/23/EEG (se K1).</p> <p>Fordon av kategori M₂, M₃, N₂, N₃, O₃ och O₄ ska ha däck som minst är dimensionerade för den axelbelastning de har att uppbära då fordonet är lastat till totalvikt eller, ifråga om fordon med flytande N-värde, den axelbelastning som fordonstillverkaren garanterat. Däcken behöver dock inte vara dimensionerade för högre axel-/boggbelastning än den som fordonet får framföras med.</p>		
K3	<p>Fordon av kategori M₁ och N₁ samt utryckningsfordon ska ha däck som är dimensionerade för fordonets maximala hastighet. Vinterdäck behöver dock inte vara dimensionerade för en högre hastighet än 160 km/h</p> <p>Fordon av kategori M₂, M₃, N₂, N₃ och O ska ha däck som minst är dimensionerade för den högsta hastighet som fordonet får framföras med. Däcken behöver dock inte vara dimensionerade för högre hastighet än fordonets maximala hastighet.</p>		
K4	<p>På fordon av kategori M₁ och N₁ ska samtliga däck vara av samma typ (diagonal-, radial-, sommar-, vinterdäck).</p> <p><i>Allmänt råd</i></p> <p>Utbyte av däck bör ske minst parvis så att däcken på en axel är lika. Däck bör ha rekommenderat lufttryck. Lufttrycket i däck på en och samma axel bör vara lika.</p> <p>De däck som bedöms ha det bästa väggreppet bör vara monterade på fordonets bakre axel eller axlar.</p>		
S1	<p>Fordon av kategori M₁ med en totalvikt som överstiger 2500 kg, M₂ och M₃ som byggts av en bil av kategori N får uppfylla de krav som gäller för grundfordonet av kategori N.</p>		

Rad	Bestämmelser	Tillämpas på däck som tas i bruk
E1	Däck typgodkänt enligt direktiv	92/23/EEG ¹⁶⁴
		2010-02-15–2010-09-30 Begränsat till däck av klass C1d
	ändrat genom direktiv	2010-02-15–2011-09-30 Begränsat till däck av klass C1e
		2001/43/EG ¹⁶⁵
		2010-02-15 eller senare
		2005/11/EG ¹⁶⁶
		2010-02-15 eller senare

¹⁶³ EUT L 46, 17.2.2005, s. 42 (Celex 32005L0011).

¹⁶⁴ EGT L 129, 14.5.1992, s. 95 (Celex 31992L0023).

¹⁶⁵ EGT L 211, 4.8.2001, s. 25 (Celex 32001L0043).

E2	Däck typgodkänt enligt och enligt	ECE-reglemente 30	
		ändringsserie 02 eller senare ändringar.	2010-02-15 eller senare
		ECE-reglemente 117	
		ändringsserie 00 eller senare ändringar.	2010-02-15 eller senare Med undantag av däck i klass C1d och C1e 101001 eller senare Begränsat till däck av klass C1d 111001 eller senare Begränsat till däck av klass C1e
E3	Däck typgodkänt enligt, och enligt	ECE-reglemente 54	
		ändringsserie 00 eller senare ändringar.	2010-02-15 eller senare
		ECE-reglemente 117	
		ändringsserie 00 eller senare ändringar.	2010-02-15 eller senare
E4	Regummerat däck typgodkänt enligt	ECE-reglemente 108	
		ändringsserie 00 eller senare ändringar.	2010-02-15 eller senare
E5	Regummerat däck typgodkänt enligt	ECE-reglemente 109	
		ändringsserie 00 eller senare ändringar.	2010-02-15 eller senare
E6	Däck som mönsterskärs ska vara lämpade för mönsterskäring. Mönsterskäringen ska utföras med metod som godkänts av Transportstyrelsen, Vägverket eller Trafiksäkerhetsverket.		

47. Hastighetsbegränsande anordning

Lastbil av kategori N₂ och N₃ samt buss ska ha anordning som begränsar den högsta hastighet som fordonet kan framföras i som uppfyller kraven i rad K1, K2, K3 eller K4 i tabellen nedan.

Hastighetsregulatorn ska vara inställd på sådant sätt att fordon av kategori M₂ och M₃ inte kan framföras med högre hastighet än 100 km/h och att fordon av kategori N₂ och N₃ inte kan framföras med högre hastighet än 90 km/h.

Följande fordon behöver dock inte uppfylla kraven

1. fordon som används av räddningsskåren eller för liknande verksamhet,
2. fordon som konstruerats för en högsta hastighet som inte är högre än inställningshastigheten för hastighetsregulator som föreskrivs för fordonet,
3. fordon som används i vetenskapliga försök och
4. används som allmänna transportmedel i tätort.

¹⁶⁶ EUT L 46, 17.2.2005, s. 42 (Celex 32005L0011).

Rad	Bestämmelser	Tillämpas på fordon som tas i bruk
K1	Fordon typgodkänt enligt direktiv ändrat genom	92/24/EEG ¹⁶⁷
		2004/11/EG ¹⁶⁸
K2	Fordon typgodkänt enligt	ECE-reglemente 89
		ändringsserie 00 eller senare ändringar.
K3	Hastighetsregulator typgodkänd enligt direktiv ändrat genom direktiv	92/24/EEG ¹⁶⁹
		2004/11/EG ¹⁷⁰
som är installerad och plomberad enligt kraven i Transportstyrelsens föreskrifter (2009:18) om ackreditering av kontrollorgan samt kontroll av hastighetsregulator.		
K4	Hastighetsregulator typgodkänd enligt	ECE-reglemente 89
		ändringsserie 00 eller senare ändringar.
som är installerad och plomberad enligt kraven i Transportstyrelsens föreskrifter (TSFS 2009:18) om ackreditering av kontrollorgan samt kontroll av hastighetsregulator.		

48. Mått och vikter

Buss, lastbil och släpvagn (M₂, M₃, N, O) ska beträffande mått och vikter uppfylla kraven i rad K1 i tabellen nedan.

Fordon behöver dock inte uppfylla de krav som framgår av rad U1–U3.

Rad	Bestämmelser	Tillämpas på fordon som tas i bruk
K1	Uppfylla kraven enligt direktiv ändrat genom direktiv	97/27/EEG ¹⁷¹
		2001/85/EG ¹⁷²
		2003/19/EG ¹⁷³
U1	Fordon får överskrida de i K1 angivna högsta tillåtna värdena för längd, bredd och höjd.	

¹⁶⁷ EGT L 129, 14.5.1992, s. 154 (Celex 31992L0024).

¹⁶⁸ EGT L 44, 14.2.2004, s. 19 (Celex 32004L0011).

¹⁶⁹ EGT L 129, 14.5.1992, s. 154 (Celex 31992L0024).

¹⁷⁰ EGT L 44, 14.2.2004, s. 19 (Celex 32004L0011).

¹⁷¹ EGT L 233, 25.8.1997, s. 1 (Celex 31997L0027).

¹⁷² EGT L 42, 13.2.2002, s. 1 (Celex 32001L0085).

¹⁷³ EGT L 67, 9.3.2002, s. 47 (Celex 32003L0019).

U2	Fordon av kategori N och O behöver inte uppfylla kraven på manövrerbarhet enligt K1. Pånhängsvagn som inte uppfyller kravet på manövrerbarhet ska dock klara av att göra en 90° sväng i ett gathörn, där körbanornas bredd inte överstiger 8,5 m, utan att någon del av fordonet går utanför körbanorna.
U3	Bärgningsfordon får tillämpa detta undantag. När fordonets upphängningsanordning är belastad tillåts en viktfordelning som innebär att minst 15 procent av totalvikten belastar styraxeln eller styraxlarna.

49. Utskjutande delar på förarhytter

Lastbil (N) ska beträffande utskjutande delar på förarhytter uppfylla kraven i rad K1 eller K2 i tabellen nedan. Fordon av kategori N₁ får dock även uppfylla kraven i rad K3.

Fordon av kategori N₂ eller N₃ får vara försett med frontskydd om fordonet är typgodkänt enligt direktivet i K1 eller enligt K2 och vid typgodkännandet var försett med frontskydd.

Rad	Bestämmelser	Tillämpas på fordon som tas i bruk
K1	Uppfylla kraven enligt direktiv	92/114/EEG ¹⁷⁴ 2010-02-15 eller senare
K2	Fordon typgodkänt enligt	ECE-reglemente 61
		ändringsserie 00 eller senare ändringar.
K3	Uppfylla kraven beträffande utskjutande delar (för fordon av kategori M ₁) enligt punkt 16 i denna bilaga.	

50. Kopplingsanordningar på bil och släpvagn

Bil utrustad med kopplingsanordning och släpvagn ska beträffande kopplingsanordning uppfylla kraven i rad K1 eller K2 i tabellen nedan. Fordon av kategori N₁, M₂, M₃, O₁ och O₂ får även uppfylla de krav som anges i rad K3.

Dolly som är utrustad med vändskivekoppling (klass G) monterad i kombination med kulvändkrans ska dessutom uppfylla kraven i rad K4.

Fordon av kategori O₃ och O₄ ska dessutom uppfylla kraven i rad K5.

Campingbil, ambulans och likbil får i fall som anges i rad S1 även uppfylla de krav som anges där.

Fordon av kategori M₁, N₁, M₂ med en totalvikt av högst 3 500 kg, O₁ och O₂ som används av statlig brandkår eller kommunal brandstyrka vid räddningstjänst får även uppfylla de krav som anges i U1.

Dragande fordon av kategori M₂ med en totalvikt som överstiger 3 500 kg, M₃, N₂, N₃, O₃ och O₄ får ha installation som inte helt uppfyller kraven i K1 och K2 enligt undantaget i rad U2

Vid godkännande av fordon inrättat huvudsakligen för transport av andra fordon, som är utrustad med icke automatisk dragstångkoppling (klass T) ska dragfordon och släpvagn i fordonskombinationen ska godkännas tillsammans. I registreringsbeviset ska under

¹⁷⁴ EGT L 409, 31.12.1992, s. 17 (Celex 31992L0114).

övriga uppgifter anges ”Får endast sammankopplas med (dragfordonets/släpvagnens registreringsnummer)”.

Rad	Bestämmelser	Tillämpas på fordon som tas i bruk
K1	Kopplingsanordning typgodkänd och installerad enligt direktiv ändrat genom direktiv	94/20/EG ¹⁷⁵ 2010-02-15 eller senare
		2006/96/EG ¹⁷⁶ 2010-02-15 eller senare
K2	Kopplingsanordning typgodkänd och installerad enligt	ECE-reglemente 55
		ändringsserie 01 eller senare ändringar. 2010-02-15 eller senare
K3	Fordon får i stället uppfylla kraven i 20 kap 10 alternativt 17 §§ i Vägverkets föreskrifter (2003:22) om bilar och släpvagnar som dras av bilar, beroende av vilken kategori som fordonet tillhör.	2010-02-15–2011-12-31
K4	Kulvändkransen ska vara försedd med en anordning som begränsar vridningen kring kopplingspunkten på $< \pm 20^\circ$, i dragfordonets färdriktning. Kulvändkransen ska inte anses som en del i kopplingsanordningen.	
K5	Kopplingsanordningarna ska minst vara dimensionerade för det D-, D _c -, S-, V- V _{luft} -, V _{stär} - och U-värde som blir resultatet med den totalvikt som fordonstillverkaren lämnar uppgift om och med utgångspunkt från att dragbilen har en totalvikt på 32 000 kg. Om värdena beräknats utgående från en dragbil med totalvikt mindre än 32 000 kg ska uppgift fastställas om den högsta massa dragbilen får ha eller den högsta massa som fordonskombinationen får ha.	
S1	Bil av kategori M ₁ med en totalvikt som överstiger 2 500 kg, M ₂ och M ₃ som byggts av en bil av kategori N får uppfylla de krav som gäller för grundfordonet av kategori N.	
U1	Fordon får i stället uppfylla kraven i 20 kap 1, 10 alternativt 17 §§ i Vägverkets föreskrifter (2003:22) om bilar och släpvagnar som dras av bilar, beroende av vilken kategori som fordonet tillhör.	
U2	Kopplingsanordning får vara dimensionerad för lägre värden än de D-, D _c -, S-, V- och U-värden som fordonstillverkaren anger. De lägsta av dessa värden som fordons- eller kopplingsanordningstillverkaren anger ska fastställas och ligga till grund för högsta tillåtna släpvagnsvikter.	

51. Brandfarlighet

Buss av kategori M₃ inrättat för fler än 22 passagerare, som inte är avsett för stående passagerare eller stadskörning, ska beträffande inredningsmaterial uppfylla kraven i rad K1 eller K2 i tabellen nedan.

¹⁷⁵ EGT L 195, 29.7.1994, s. 1 (Celex 31994L0020).

¹⁷⁶ EUT L 363, 20.12.2006, s. 81 (Celex 32006L0096).

Rad	Bestämmelser	Tillämpas på fordon som tas i bruk	
K1	Fordon typgodkänt eller inredningsmaterial typgodkänt och installerat enligt direktiv ändrat genom direktiv	95/28/EG ¹⁷⁷	2010-02-15 eller senare
		2006/96/EG ¹⁷⁸	2010-02-15 eller senare
K2	Fordon typgodkänt eller inredningsmaterial typgodkänt och installerat enligt	ECE-reglemente 118	
		ändringsserie 00 eller senare ändringar.	2010-02-15 eller senare

52. Bussar

Buss, med undantag av buss utan tak, ska uppfylla kraven i rad K1 eller K2. Buss utan tak ska uppfylla K3.

Rad	Bestämmelser	Tillämpas på fordon som tas i bruk	
K1	Uppfylla kraven enligt direktiv ändrat genom direktiv	2001/85/EG ¹⁷⁹	2010-02-15 eller senare
		2006/96/EG ¹⁸⁰	2010-02-15 eller senare
K2	Typgodkänt enligt	ECE-reglemente 107	
		ändringsserie 01	2010-02-15–2010-08-11
		02 eller senare ändringar.	2010-02-15 eller senare
K3	Typgodkänt enligt	ECE-reglemente 107	
		ändringsserie 02 eller senare ändringar.	2010-02-15 eller senare

53. Frontalkollisionsskydd

Bil av kategori M₁ med en totalvikt av högst 2 500 kg ska beträffande frontalkollisionsskydd uppfylla kraven i rad K1 eller K2 i tabellen nedan. Sådana fordon som godkänns genom nationellt typgodkännande av fordon som tillverkas i små serier behöver dock inte uppfylla kraven.

¹⁷⁷ EGT L 281, 23.11.1995, s. 1 (Celex 31995L0028).

¹⁷⁸ EUT L 363, 20.12.2006, s. 81 (Celex 32006L0096).

¹⁷⁹ EGT L 42, 13.2.2002, s. 1 (Celex 32001L0085).

¹⁸⁰ EUT L 363, 20.12.2006, s. 81 (Celex 32006L0096).

Rad	Bestämmelser	Tillämpas på fordon som tas i bruk
K1	Uppfylla kraven enligt direktiv ändrat genom direktiv	96/79/EEG ¹⁸¹
		1999/98/EG ¹⁸²
K2	Fordon typgodkänt enligt ändrat genom	ECE-reglemente 94
		ändringsserie 01 eller senare ändringar.

54. Sidokollisionsskydd

Bil av kategori M₁ och N₁, ska beträffande sidokollisionsskydd uppfylla kraven i rad K1 eller K2 i tabellen nedan. Sådana fordon som godkänns genom nationellt typgodkännande av fordon som tillverkas i små serier behöver dock inte uppfylla kraven.

Rad	Bestämmelser	Tillämpas på fordon som tas i bruk
K1	Uppfylla kraven enligt direktiv	96/27/EG ¹⁸³
K2	Fordon typgodkänt enligt ändrat genom	ECE-reglemente 95
		ändringsserie 02 eller senare ändringar.

57. Främre underkörningsskydd

Lastbil med en totalvikt som överstiger 3 500 kg (N₂, N₃) ska beträffande främre underkörningsskydd uppfylla kraven i rad K1 eller K2 i tabellen nedan. Fordon som uteslutande används av statlig brandkår eller kommunal brandstyrka vid räddningstjänst behöver dock inte uppfylla kraven.

Rad	Bestämmelser	Tillämpas på fordon som tas i bruk
K1	Uppfylla kraven enligt direktiv ändrat genom direktiv	2000/40/EG ¹⁸⁴
		2006/96/EG ¹⁸⁵
K2	Fordon typgodkänt enligt	ECE-reglemente 93
		ändringsserie 00 eller senare ändringar.

¹⁸¹ EGT L 18, 21.1.1997, s. 7 (Celex 31996L0079).

¹⁸² EGT L 9, 13.1.2000, s. 14 (Celex 31999L0098).

¹⁸³ EGT L 169, 8.7.1996, s. 1 (Celex 31996L0027).

¹⁸⁴ EGT L 203, 10.8.2000, s. 9 (Celex 32000L0040).

¹⁸⁵ EUT L 363, 20.12.2006, s. 81 (Celex 32006L0096).

58. Fotgängarskydd

Bil av kategori M₁ med en totalvikt av högst 2 500 kg och bil av kategori N₁, som bygger på bil av kategori M₁ med en totalvikt av högst 2 500 kg, ska beträffande fotgängarskydd uppfylla kraven i rad K1 i tabellen nedan.

Vid nationellt typgodkännande av ny fordonstyp enligt Vägverkets föreskrifter (VVFS 2003:28) om nationellt typgodkännande gäller dock kraven i rad K2. Sådana fordon som godkänns genom nationellt typgodkännande av fordon som tillverkas i små serier behöver inte uppfylla kraven.

Rad	Bestämmelser	Tillämpas på fordon som tas i bruk
K1	Uppfylla kraven enligt direktiv	2003/102/EG ¹⁸⁶ Punkt 3.1 bilaga I
		2003/102/EG Punkt 3.2 i bilaga I

2012-12-31–2015-08-31
 2012-12-31 eller senare

Rad	Bestämmelser	Tillämpas vid nationellt typgodkännande
K2	Uppfylla kraven enligt direktiv	2003/102/EG ¹⁸⁷ Punkt 3.1 i bilaga I
		2003/102/EG Punkt 3.2 i bilaga I

2010-02-15–2010-08-31
 2010-02-15 eller senare

59. Återanvändning, materialåtervinning och återvinning

Vid nationellt typgodkännande av ny fordonstyp enligt Vägverkets föreskrifter (VVFS 2003:28) om nationellt typgodkännande av fordon av kategori M₁ och N₁ ska kraven beträffande återanvändning, materialåtervinning och återvinning i rad K1 i tabellen nedan vara uppfyllda. Fordon avsedda att användas av polismyndighet och fordon som tillverkas i små serier behöver dock inte uppfylla kraven.

Rad	Bestämmelser	Tillämpas vid nationellt typgodkännande
K1	Uppfylla kraven enligt direktiv ändrat genom direktiv	2005/64/EG ¹⁸⁸
		2009/1/EG ¹⁸⁹

2010-02-15–2011-12-31
 2010-02-15 eller senare

¹⁸⁶ EGT L 321, 6.12.2003, s. 15 (Celex 32003L0102).

¹⁸⁷ EGT L 321, 6.12.2003, s. 15 (Celex 32003L0102).

¹⁸⁸ EUT L 310, 25.11.2005 s.10 (Celex 32005L0064).

¹⁸⁹ EUT L 9, 14.1.2009, s. 31, (Celex 32009L0001).

60. Frontskydd

Fordon av kategori M₁ och N₁ som är utrustat med frontskydd ska uppfylla kraven i rad K1 i tabellen nedan.

Rad	Bestämmelser	Tillämpas på fordon som tas i bruk
K1	Frontskydd typgodkänt för fordonstypen och installerat enligt direktiv ändrat genom direktiv	2005/66/EG ¹⁹⁰ 2010-02-15 eller senare
		2006/96/EG ¹⁹¹ 2010-02-15 eller senare

61. Luftkonditioneringssystem

Lastbil av kategori N₁ klass I och personbil (M₁) ska beträffande luftkonditioneringssystem och fluorerade växthusgaser med en faktor för global uppvärmningspotential som överstiger 150, uppfylla kraven i rad K1 i tabellen nedan. Vid nationellt typgodkännande av ny fordonstyp gäller dock kraven i rad K2.

Vid eftermontering av luftkonditioneringssystem gäller kraven i rad E1.

Bestämmelser om återfyllnad och efterfyllnad finns i rad E2.

Rad	Bestämmelser	Tillämpas på fordon som tas i bruk
K1	Fordon utrustat med luftkonditioneringssystem som är avsett att innehålla fluorerade växthusgaser med en faktor för global uppvärmningspotential som överstiger 150 ska beträffande utsläpp från luftkonditioneringssystem uppfylla kraven enligt direktiv	2006/40/EG ¹⁹² 2010-02-15–2016-12-31
	Fordon får inte ha luftkonditioneringssystem som är avsett att innehålla fluorerade växthusgaser med en faktor för global uppvärmningspotential som överstiger 150.	2017-01-01 eller senare

¹⁹⁰ EUT L 112, 30.4.2004, s. 18 (Celex 32005L0066).

¹⁹¹ EUT L 363, 20.12.2006, s. 81 (Celex 32006L0096).

¹⁹² EUT L 161, 14.6.2006, s. 12 (Celex 32006L0040).

Rad	Bestämmelser	Tillämpas vid nationellt typgodkännande
K2	Fordon utrustat med luftkonditioneringssystem som är avsett att innehålla fluorerade växthusgaser med en faktor för global uppvärmningspotential som överstiger 150 ska beträffande utsläpp från luftkonditioneringssystem uppfylla kraven enligt direktiv	2006/40/EG ¹⁹³ 2010-02-15–2010-12-31
	Fordon får inte ha luftkonditioneringssystem som är avsett att innehålla fluorerade växthusgaser med en faktor för global uppvärmningspotential som överstiger 150.	2011-01-01 eller senare

Rad	Bestämmelser
E1	Fordon som tagits i bruk med stöd av typgodkännande som meddelats den 1 januari 2011 eller senare får inte utrustas med luftkonditioneringssystem som är avsett att innehålla fluorerade växthusgaser med en faktor för global uppvärmningspotential som överstiger 150.
	Fordon som tas i bruk den 1 januari 2017 eller senare får inte utrustas med luftkonditioneringssystem som är avsett att innehålla fluorerade växthusgaser med en faktor för global uppvärmningspotential som överstiger 150.
E2	Luftkonditioneringssystem, i fordon som tagits i bruk med stöd av typgodkännande som meddelats den 1 januari 2011 eller senare, får inte efterfillas med fluorerade växthusgaser med en faktor för global uppvärmningspotential som överstiger 150.
	Från och med den 1 januari 2017 är det inte tillåtet att fylla fluorerade växthusgaser med en faktor för global uppvärmningspotential som överstiger 150 i fordon. Dock är det tillåtet med återfyllnad i system som monterats innan den 1 januari 2017 och som innehåller sådana gaser

¹⁹³ EUT L 161, 14.6.2006, s. 12 (Celex 32006L0040).

Bilaga 2 Fordon som avses användas i Sverige under begränsad tid

I Undantagna fordon

I stället för att uppfylla kraven i bilaga 1 och i 3 och 4 §§ förordningen (2001:1085) om motorfordons avgasrening får,

1. lastbil med totalvikt av högst 3 500 kg och personbil, som ska registreras tillfälligt enligt 23 § första stycket 1, 2 eller 3 lagen (2001:558) om vägtrafikregister (exportvagn),
2. lastbil med totalvikt av högst 3 500 kg och personbil som ska registreras tillfälligt enligt 23 § första stycket 4 lagen (2001:558) om vägtrafikregister (fordon som förs in i Sverige för tillfällig användning) och
3. personbil, lastbil eller buss som införts tullfritt enligt 4 § lagen (1994:1547) om tullfrihet m.m. (diplomattullfrihet)

uppfylla kraven i avsnitt II i denna bilaga.

För fordon som införts tullfritt enligt 4 § lagen (1994:1547) om tullfrihet m.m. gäller vad som sägs i denna bilaga endast under den tid fordonet har en ägare enligt 4 § lagen (1994:1547) om tullfrihet m.m.

II Krav på undantagna fordon

Fordon

1. med förbränningsmotor ska ha ljuddämpare
2. ska uppfylla kraven i bilaga 3 till förordning (2001:1085) om motorfordons avgasrening
3. ska ha ljudsignalanordning
4. ska ha backspeglar
5. ska ha färdbröms som kan minska farten på fordonet och få det att stanna säkert och snabbt
6. ska ha parkeringsbröms som på sluttande mark kan hålla kvar fordonet om föraren lämnar det
7. ska ha reservbröms som kan stanna fordonet om färdbrömsen delvis är ur funktion
8. ska ha stölskydd
9. ska ha hastighetsmätare
10. ska ha backväxel om tjänstevikten överstiger 450 kg
11. ska ha två halvljusstrålkastare som avger vitt eller gult ljus,
12. ska ha två helljusstrålkastare som avger vitt eller gult ljus,
13. ska ha två baklyktor som visar rött ljus bakåt,
14. ska ha två eller tre stopplyktor som visar rött ljus bakåt när färdbrömsen används,
15. ska ha framifrån synliga körriktningvisare som kan visa orangegult eller vitt ljus,
16. ska ha bakifrån synliga körriktningvisare som kan visa orangegult eller rött ljus
17. ska ha skyltlykta som belyser registreringsskylt med vitt ljus,
18. ska ha lyktor för parkeringsljus som kan visa vitt eller orangegult ljus och
19. ska ha två reflexanordningar baktill vilka vid belysning återkastar rött ljus.
20. får vara utrustat med bakre sidomarkeringslyktor som visar rött ljus.

TSFS 2010:2

Bilaga 2

21. ska ha bilbälte i framsätet
22. ska ha defroster
23. ska ha vindrutetorkare och vindrutespolare
24. ska ha hjulskydd som består av stänkskärmar eller liknande
25. ska ha vindruta
26. ska ha däck som klarar belastningen då fordonet är lastat till totalvikt, däcken ska även klara fordonets maximala hastighet.

Bilaga 3 Särskilda utrustningskrav

1. Larmanordningar på uttryckningsfordon

Utryckningsfordon ska vara utrustade med larmanordningar som består av ljudanordning och en eller flera lyktor. Ljudanordningar ska uppfylla kraven i K1 – K3 och lyktor ska uppfylla kraven i K4 – K7 i tabellen nedan. Andra fordon får inte vara utrustade med larmanordningar.

Utryckningsfordon som används endast av polispersonal, tullpersonal, personal vid kustbevakningen eller räddningstjänstens befäl behöver dock inte ha fast monterad lykta om i fordonet medförs motsvarande lykta som är avsedd att tillfälligt fästas på fordonet.

Rad	Bestämmelser
K1	Ljudanordning ska vara typgodkänd av Transportstyrelsen, Vägverket eller Trafiksäkerhetsverket.
K2	Ljudanordning ska vara monterad på sådant sätt och på sådan plats i fordonet att ljudet riktas framåt och inte dämpas avsevärt av fordonet.
K3	Ljudanordning ska vara så ansluten att ljud inte kan avges utan att larmanordningens lykta eller lyktor samtidigt är i funktion.
K4	Lykta ska avge blått ljus och vara <ol style="list-style-type: none"> 1. typgodkänd enligt ECE-reglemente 65, eller 2. typgodkänd av Transportstyrelsen, Vägverket eller Trafiksäkerhetsverket.
K5	På bil ska finnas en eller flera lyktor monterade så att någon ljuskällas centrum kan observeras från alla riktningar på en höjd av 1,2 m över marknivån och på ett avstånd av 20 m och längre från bilens närmaste del. Lyktan eller lyktorna ska vara monterade så att deras symmetriaxel är i det närmaste vinkelrät mot markplanet. Bil får även kompletteras med lyktor godkända för montering på motorcykel.
K6	På bil med en höjd över 2,0 m (utan larmanordning) får istället för det som sägs i K5 finnas en kombination av en eller flera lyktor avsedda för montering på bil och lyktor avsedda för montering på motorcykel. Det ska då finnas en eller flera godkända lyktor monterade så att någon ljuskällas centrum kan observeras från alla riktningar inom en sektor av minst 180° framåt och på en höjd av 1,2 m över marknivån och på ett avstånd av 20 m och längre från bilens närmaste del. Sådan lykta ska vara antingen separat lykta för montering på bil eller lykta bestående av ljusramp för montering på bil. Bilen ska dessutom vara försedd med minst fyra lyktor avsedda för montering på motorcykel. Av dessa lyktor ska minst en vara monterad på vardera sidan av fordonet, synliga åt sidan, och minst två monterade baktill på fordonet, synliga bakåt.
K7	Lyktorna får kompletteras med anordning som kan åstadkomma ett blinkande helljus med ordinarie helljusstrålkastare eller två extra helljusstrålkastare för att ytterligare uppmärksamma uttryckningsfordonet i dagsljus. Strålkastarna ska blinka samtidigt med en blinkfrekvens på 45 – 120 blinkningar/minut. Anordningen ska vara så ansluten att det blinkande ljuset endast kan användas när larmanordningarna är inkopplade. Om extra helljusstrålkastare används får dessa inte vara monterade på högre höjd än fordonets ordinarie helljusstrålkastare och de får inte heller vara monterade på sådant sätt att ljuset från föreskrivna larmanordningar påverkas negativt.

2. Varningslykta (orangegul)

Fordon som enligt Transportstyrelsens föreskrifter (TSFS 2009:83) om användning av vissa varningsanordningar m.m. får ha varningslykta ska beträffande varningslykta uppfylla kraven i rad K1 – K6 i tabellen nedan.

Rad	Bestämmelser
K1	Varningslykta ska avge orangegult ljus i alla riktningar i horisontalplanet och ge intryck av att vara blinkande.
K2	Varningslykta ska vara 1. typgodkänd enligt ECE-reglemente 65, eller 2. typgodkänd av Transportstyrelsen, Vägverket eller Trafiksäkerhetsverket
K3	På fordon med en eller flera varningslykter ska det vara möjligt att från varje punkt på en höjd av 1,2 m över markplanet och på ett avstånd av 20 m och längre från fordonet observera ljuskällans centrum på minst en lykta.
K4	Varningslykta ska vara så placerad på fordonet att dess symmetriaxel är i det närmaste vinkelrät mot markplanet.
K5	Fordon ska ha en från förarplatsen väl synlig kontrollampa som visar fast orangegult ljus när varningslyktan är tillkopplad.
K6	Om varningslykta kompletteras med annan lykta med blinkande orangegult ljus ska denna vara så ansluten till fordonets elektriska system att den kan vara tillkopplad endast då varningslyktan är tillkopplad.

3. Anordning för utmärkning av fordon som används för skolskjutsning enligt förordningen (1970:340) om skolskjutsning.

Fordon som används för skolskjutsning enligt förordningen (1970:340) om skolskjutsning ska beträffande anordning för utmärkning av skolskjuts uppfylla kraven i rad K1 – K18 i tabellen nedan.

Rad	Bestämmelser
K1	Anordning ska bestå av en kvadratisk skylt med blinklykter i skyltens övre hörn.
K2	Anordningen kan antingen bestå av en enkelsidig skylt med två blinklykter eller av en dubbelsidig skylt med fyra blinklykter.
K3	Skyltens yttermått ska vara minst 400 x 400 mm.
K4	På skylten ska finnas en svart symbol på gul botten omgiven av 25 mm bred, röd bård. Skyltens färger och symbolens utseende ska överensstämma med varningsmärke A 15 Barn enligt vägmärkesförordningen (2007:90). Symbolens höjd ska vara minst 290 mm.
K5	Skyltens gula yta ska vara reflekterande eller genomlyst. Den röda bården får inte vara reflekterande eller genomlyst på skylt som är vänd framåt i bilens riktning.
K6	Reflekterande gult material ska ha ett reflektionsvärde ≥ 100 cd/lux m ² vid en observationsvinkel av 20° och 5° horisontell infallsvinkel samt i övrigt uppfylla kraven för reflexmaterial för vägmärken.
K7	Genomlyst yta ska ha så jämn luminans som möjligt. Minst fyra 15 W glödlampor eller andra ljuskällor som ger motsvarande ljus ska användas. Ljuskällorna ska avge fast ljus. De ska kunna tändas och släckas från bilens förarplats.

K8	<p>Blinklykta ska kunna avge orangegult blinkande ljus. Ljusets färg ska vid nominell spänning ligga inom det område som bestäms av följande gränser i det av internationella belysningskommissionen (CIE) fastställda koordinatsystemet. Gräns mot gult $y \leq 0,429$ Gräns mot rött $y \geq 0,398$ Gräns mot vitt $z \leq 0,007$</p>
K9	<p>Blinklykta ska ha rund ljusöppning med en diameter av minst 70 mm. Lyktans ytterdiameter får inte överstiga 100 mm.</p>
K10	<p>Ljusstyrkan från varje lykta ska uppgå till minst 350 cd och högst 500 cd, mätt i lyktans symmetriaxel. Ljusfördelningen ska vara enligt nedanstående schema som anger minsta tillåtna ljusstyrka i olika riktningar. Ljusstyrkan ska mätas vid en spänning som svarar mot ljuskällans nominella ljusflöde.</p>
K11	<p>Blinklyktorna ska ha en blinkfrekvens av 90 ± 30 blinkningar per minut. Lyktorna på samma skylt ska vara så anslutna att de blinkar samtidigt.</p>
K12	<p>Strömställare för till - och frånkoppling av blinklyktorna ska vara lätt åtkomlig från bilens förarplats.</p>
K13	<p>En orangegul kontrollampa som blinkar då blinklyktorna används ska finnas. Kontrollampan ska vara så ansluten att den visar om någon av blinklyktorna är ur funktion.</p>
K14	<p>Fastsättningsanordning för skylt ska vara ändamålsenlig och dimensionerad för att hålla skylten på plats även om den utsätts för en acceleration i längdled av 10 m/s^2 eller i annan riktning av 5 m/s^2.</p>
K15	<p>Fastsättningsanordning får inte ha vassa spetsar eller kanter. Delar som inte är gjorda av eller täckta med mjukt material ska ha en krökningsradie av minst 2,5 mm.</p>
K16	<p>Reflekterande skylt och enkelsidig genomlyst skylt ska vara placerad fram - och baktill på fordon. Skylten ska sitta så nära fordonets mittlinje som möjligt och så högt som det går. Den ska om möjligt sitta lodrätt och vinkelrätt mot fordonets mittlinje. Högst 10° avvikelser får godtas.</p>
K17	<p>Genomlyst dubbelsidig skylt ska vara placerad väl synlig på fordonets tak.</p>
K18	<p>Skylt får inte vara placerad så att den skymmer föreskriven utrustning.</p>

4. Fordon utrustat med bår- eller sängplats

Utryckningsfordon för transport av sjuka eller skadade ska uppfylla kraven i rad K1– K3 eller K4 i tabellen nedan

Annat fordon, som är utrustat med bår- eller sängplats avsedd för passagerare som av medicinska skäl bör färdas liggande och som tas i bruk 1 januari 2012 eller senare, ska uppfylla kraven i rad K1– K3.

Rad	Bestämmelser	
K1	<p>Bår- eller sängplats ska vara ändamålsenligt inrättad så att det går lätt att föra in en representativ bår eller säng på plats och så att resenären erhåller en bekväm och säker resa.</p> <p>Ett fritt utrymme av minst 900 mm ska finnas ovanför bårens eller sängens liggyta.</p> <p>Platsen ska vara försedd med fasthållningsanordning för bår eller säng.</p> <p>Platsen eller båren eller sängen ska vara försedd med fasthållningsbälte för passageraren.</p> <p>Platsen ska vara försedd med lätt läsbar skylt som anger största tillåtna vikt på bår eller säng som platsen är avsedd för.</p>	
K2	<p>Fasthållningsanordning ska kunna hålla fast en bår eller säng stadigt då den utsätts för horisontella och vertikala krafter. Under påverkan av dessa krafter får båren eller sängen inte lossna, vrida sig eller ändra position.</p> <p>Fasthållningsanordning för bår eller säng avsedd för fordon av kategori M₁ ska uppfylla de dynamiska provkraven i P1 eller de statiska provkraven i P2.</p> <p>Fasthållningsanordning för bår eller säng avsedd för fordon av kategori M₂ och M₃ ska uppfylla kraven för fordon av kategori M₁, de dynamiska provkraven i P3 eller de statiska provkraven i P4.</p>	
K3	<p>Fasthållningsbälte för patient ska kunna hålla passageraren kvar på bår eller säng under påverkan av horisontella och vertikala krafter.</p>	
K4	<p>Fordon får istället uppfylla kraven i punkterna 2.4.1 – 2.4.3 i Trafiksäkerhetsverkets föreskrifter (TSVFS 1981:33) om lämplighetsbesiktning av utryckningsfordon för transport av sjuka och skadade</p>	<p>Tillämpas på fordon som tas i bruk 2010-02-15–2011-12-31</p>
P1	<p>Dynamisk provning ska utföras enligt följande krav med en för platsen representativ provbår eller provsäng. En representativ provdocka med en massa av ca 75 kg ska vara placerad på båren eller sängen och hållas fast av fasthållningsbältet.</p> <ol style="list-style-type: none"> 1. Provbåren eller provsängen ska från en framåtriktad hastighet av 48 – 50 km/h till stillastående utsättas för en retardation som överstiger 20 g under minst 0,030 sekunder. Som alternativ kan krockpulsen i ISO 10542, Annex A användas. 2. Provbåren eller provsängen ska från en bakåtriktad hastighet av 48 – 50 km/h till stillastående utsättas för en retardation som överstiger 20 g under minst 0,030 sekunder. Som alternativ kan krockpulsen i ISO 10542, Annex A användas. 	

	<ol style="list-style-type: none"> 3. Den dynamiska provningen ska utföras i fordonet eller i en representativ del av fordonets karosseri tillsammans med alla inredningsdetaljer i fordonet som kan bidra till karosseriets styrka och stabilitet. Den metod som används för att sätta fast fordonet eller del av fordonets karosseri under provningen får inte medföra att infästningarna eller området vid infästningarna förstärks, inte heller att karosseriets normala deformation minskas. 4. Under provningen får ingen del av fasthållningsanordningen brista eller lossna och båren eller sängen får inte förflytta sig mer än 200 mm. Ingen del av fasthållningsanordningen får formförändras i sådan utsträckning att delen kan orsaka personskada på grund av skarpa kanter eller andra utskjutande delar.
P2	<p>Statisk provning ska utföras enligt följande krav.</p> <ol style="list-style-type: none"> 1. Fasthållningsanordning för bår eller säng ska motstå belastningen från en framåtriktad kraft i Newton på minst 200 gånger massan av den bår eller säng som anordningen är avsedd för. 2. Fasthållningsanordning för bår eller säng ska motstå belastningen från en bakåtriktad kraft i Newton på minst 200 gånger massan av den bår eller säng som anordningen är avsedd för. 3. Den statiska provningen ska utföras i fordonet eller i en representativ del av fordonets karosseri tillsammans med alla inredningsdetaljer i fordonet som kan bidra till karosseriets styrka och stabilitet. Den metod som används för att sätta fast fordonet eller del av fordonets karosseri under provningen får inte medföra att infästningarna eller området vid infästningarna förstärks, inte heller att karosseriets normala deformation minskas. 4. Krafterna ska utövas av draganordningar som fästs i infästningspunkterna till bår eller säng och som fördelar belastningen jämnt mellan infästningspunkterna på vänster och höger sida. 5. Krafterna ska anbringas i en riktning som motsvarar bårens eller sängens läge med vinkeln $10^{\circ} \pm 5^{\circ}$ över det horisontella planet och som är parallell med fordonets längdriktning. 6. Krafterna ska anbringas så snabbt som möjligt och ska bibehållas under minst 0,2 sekunder. 7. Alla förankringar ska kunna motstå de föreskrivna belastningarna. Deformation eller partiell bristning av en förankring eller omgivande område ska inte anses som ett fel om den föreskrivna kraften bibehållits under angiven tid.
P3	<p>Dynamisk provning ska utföras enligt följande krav med en för platsen representativ provbår eller provsäng. En representativ provdocka med en massa av ca 75 kg ska vara placerad på båren eller sängen och hållas fast av fasthållningsbältet.</p> <ol style="list-style-type: none"> 1. Provbåren eller provsängen ska från en framåtriktad hastighet av 30 – 32 km/h till stillastående utsättas för en retardation som överstiger 8 g under en period på minst 0,050 sekunder och som varar minst 0,070 sekunder. 2. Provbåren eller provsängen ska från en bakåtriktad hastighet av 30 – 32 km/h till stillastående utsättas för en retardation som överstiger 8 g under en period på minst 0,050 sekunder och som varar minst 0,070 sekunder. 3. Den dynamiska provningen ska utföras i fordonet eller i en representativ del av fordonets karosseri tillsammans med alla inredningsdetaljer i fordonet som kan bidra till karosseriets styrka och stabilitet. Den metod som används för att sätta fast fordonet eller del av fordonets karosseri under provningen får inte medföra att infästningarna eller området vid infästningarna förstärks, inte heller att karosseriets normala deformation minskas.

	<p>4. Under provningen får ingen del av fasthållningsanordningen brista eller lossna och baren eller sängen får inte förflytta sig mer än 200 mm. Ingen del av fasthållningsanordningen får formförändras i sådan utsträckning att delen kan orsaka personskada på grund av skarpa kanter eller andra utskjutande delar.</p>
P4	<p>Statisk provning ska utföras enligt följande krav.</p> <ol style="list-style-type: none"> 1. Fasthållningsanordning för bår eller säng ska motstå belastningen från en framåtriktad kraft i Newton på minst 100 gånger massan av den bår eller säng som anordningen är avsedd för. 2. Fasthållningsanordning för bår eller säng ska motstå belastningen från en bakåtriktad kraft i Newton på minst 100 gånger massan av den bår eller säng som anordningen är avsedd för. 3. Den statiska provningen ska utföras i fordonet eller i en representativ del av fordonets karosseri tillsammans med alla inredningsdetaljer i fordonet som kan bidra till karosseriets styrka och stabilitet. Den metod som används för att sätta fast fordonet eller del av fordonets karosseri under provningen får inte medföra att infästningarna eller området vid infästningarna förstärks, inte heller att karosseriets normala deformation minskas. 4. Krafterna ska utövas av draganordningar som fästs i infästningspunkterna till bår eller säng och som fördelar belastningen jämnt mellan infästningspunkterna på vänster och höger sida. 5. Krafterna ska anbringas i en riktning som motsvarar bårens eller sängens läge med vinkeln $10^{\circ} \pm 5^{\circ}$ över det horisontella planet och som är parallell med fordonets längdriktning. 6. Krafterna ska anbringas så snabbt som möjligt och ska bibehållas under minst 0,2 sekunder. 7. Alla förankringar ska kunna motstå de föreskrivna belastningarna. Deformering eller partiell bristning av en förankring eller omgivande område ska inte anses som ett fel om den föreskrivna kraften bibehållits under angiven tid.

5. Mellanvägg i utryckningsfordon för transport av sjuka eller skadade.

Utryckningsfordon för transport av sjuka eller skadade som

1. inte omfattas av kraven på inredningsdetaljer enligt bilaga 1 punkt 12, och
 2. är utrustat med mellanvägg som avgränsar förarutrymmet från vårdutrymmet
- ska uppfylla kraven i rad K1–K3 eller K4 i tabellen nedan

Rad	Bestämmelser
K1	<p>Mellanvägg ska från i höjd med bårplanet och uppåt vara försedd med stötdämpande yta som är beskaffade så att huvudatrappens retardation inte överstiger 80 g under mer än 0,003 sekunder vid provning enligt</p> <ol style="list-style-type: none"> 1. direktiv 74/60/EEG¹, Bilaga 3 eller 2. ECE-reglemente 21, Annex 4.

¹ EGT L 38, 11.2.1974, s. 2 (Celex 31974L0060).

K2	Mellanvägg ska vara försedd med fönster som medger visuell kontakt mellan vårdutrymme och förare. Fönster ska uppfylla kraven i punkt 45 i bilaga 1 (säkerhetsglas). Fönster ska vara försett med avskärmning som kan hindra ljus från vårdutrymmet att störa föraren.	
K3	Mellanvägg får försees med dörr.	
K4	Fordon får istället uppfylla kraven i punkterna 2.3.1 och 2.3.2 i Trafiksäkerhetsverkets föreskrifter (TSVFS 1981:33) om lämplighetsbesiktning av utryckningsfordon för transport av sjuka och skadade	Tillämpas på fordon som tas i bruk 2010-02-15–2011-12-31

6. Krav på personbil som används vid övningskörning i trafikskola

Personbil som används vid övningskörning för förarbehörighet B i trafikskola ska uppfylla kraven i rad K1 i tabellen nedan.

Bil behöver dock inte uppfylla kraven och får trots bestämmelsen i 5 kap. 1 § 2 fordonsförordningen (2009:211) användas vid övningskörning i trafikskola utan att vara godkänd vid lämplighetsbesiktning om körningen sker med en rörelsehindrad person och fordonet har utrustats särskilt för att brukas av den rörelsehindrade

Rad	Bestämmelser
K1	Personbil ska vara försett med 1. en extra invändig backspegel i vilken läraren kan iaktta bakomvarande trafik, 2. en för läraren lätt åtkomlig pedal eller motsvarande anordning för färdbröms, och 3. en för läraren lätt åtkomlig pedal eller motsvarande anordning för koppling, eller om bilen är utrustad med automatisk växellåda, en för läraren lätt åtkomlig anordning med vilken bilens motor omedelbart kan stannas.

Bilaga 4 Tilläggskrav för fordon avsedda att användas i färdtjänst enligt lag (1997:736) om färdtjänst

1. Passagerarutrymme inrättat med på- och avstigningsdörr samt med gångutrymme från dörr till sittplats

Bil som har passagerarutrymmet inrättat med på- och avstigningsdörr samt gångutrymme från dörr till sittplats ska uppfylla kraven i rad K1–K5 i tabellen nedan.

Rad	Bestämmelser
K1	Dörröppning inrättad för passagerares på- och avstigning, utom särskild dörröppning för rullstolsbrukare, ska ha en höjd på minst 1 500 mm och en bredd på minst 650 mm. Dörröppningens fria bredd får minskas med högst 100 mm vid ledstänger eller handtag och med högst 250 mm om det krävs på grund av inkräktande hjulhus, manöverdon för automatiska eller fjärrstyrda dörrar, vindrutans vinkel eller annat tekniskt system.
K2	Handtag eller ledstänger som är lätt gripbara ska finnas på båda sidor om dörröppningen. Handtag och ledstänger ska ha en minst 100 mm lång del där en hand kan hålla, ett tvärsnitt på mellan 20 och 45 mm, greppsäker yta och färg som kontrasterar mot bakgrunden
K3	Fotsteg i trappa samt golvytor ska vara utförda på sådant sätt eller utrustade med sådana anordningar att de underlättar på- och avstigning samt förflyttning i fordonet enligt följande. <ol style="list-style-type: none">1. Första fotstegets höjd från marken i minst en på- eller avstigningsdörr får inte överstiga 250 mm. Ett nigningssystem eller utfällbara fotsteg får användas för att uppnå detta krav.2. Steghöjden på övriga fotsteg i dörr enligt punkt 1 får inte överstiga 200 mm.3. Steghöjden på fotsteg i mittgång eller passager i fordonet får inte överstiga 200 mm.4. Stegdjupet på fotsteg ska vara minst 250 mm. Fotsteg får inte sträcka sig över underliggande fotsteg med mer än 50 mm.5. Fotsteg ska ha en minsta bredd av 400 mm.6. Fotsteg och golvytor får inte luta mer än 5 % i någon riktning.7. Fotsteg och golvytor ska ha halksäker yta och8. Fotstegs ytterkant och golvkant vid trappa ska ha färg som kontrasterar mot bakgrunden.

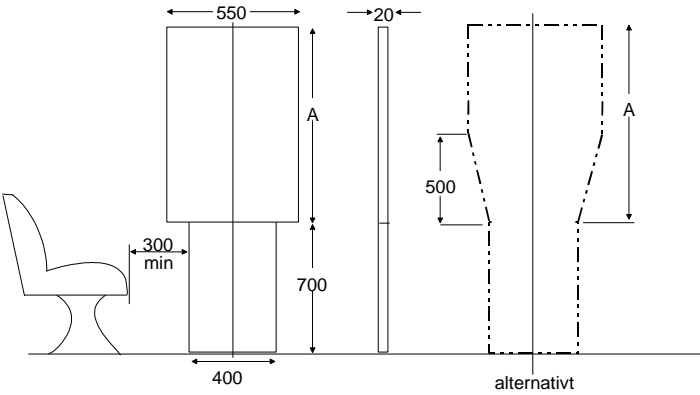
<p>K4</p>	<p>Det fria utrymme som sträcker sig inåt i fordonet från på- och avstigningsdörren fram till sittplats ska medge fri genomföring av en vertikal rektangulär skiva som är 20 mm tjock, 400 mm bred och som mäter 700 mm ovanför golvytan och som har en andra skiva som är 550 mm bred och 700 mm hög symmetriskt placerad ovanför den enligt figur 1.</p> <p>Den tvådelade skivan ska hållas parallell med dörröppningen när den förs från startläget, där planet för den sida som är närmast fordonets inre är tangentiell till öppningens yttersta kant, till det läge där den vidrör det första fotsteget, varefter den ska hållas i rät vinkel i förhållande till den riktning som en person som använder ingången förväntas ta.</p> <p>En cylinderfigur, med mått enligt figur 2, ska sedan kunna föras i den riktning som en person som lämnar fordonet förväntas ta, med början från en position vid sittplats tills cylinderns centrumlinje har nått det vertikala planet som utgörs av det översta fotstegets översta kant eller tills ett tangentiellt plan till den övre cylindern vidrör den tvådelade skivan, beroende på vilket som först inträffar, och hållas i det läget.</p> <p>Mellan cylinderfiguren och den tvådelade skivan, i de lägen som fastställs enligt ovan, ska det finnas ett fritt utrymme vars övre och nedre gränser anges i figur 3. Detta fria utrymme ska tillåta fri genomföring av en vertikal skiva med samma form och mått som cylinderfigurens centrala sektion och med en tjocklek av högst 20 mm. Denna skiva ska föras, från cylinderfigurens tangentiella position tills dess yttre sida vidrör den tvådelade skivans inre sida, vidrörande det eller de plan som utgår från stegets övre kanter, i den riktning som en person som använder ingången kan tänkas ta.</p>  <p>Den tvådelade skivans totala höjd är 1400 mm. $A = 700$ mm. Alternativt, $A = 950$ mm. Bredden på den övre skivan får upptill minskas till 400 mm med en avfasning som inte överskrider 30 grader från horisontalen.</p> <p>Figur 1</p>
-----------	--

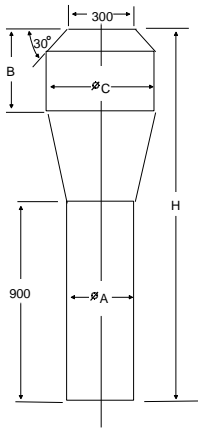

Mått: A = 300 mm., C = 450 mm., B = 300 mm., H = 1500 mm.

Figur 2

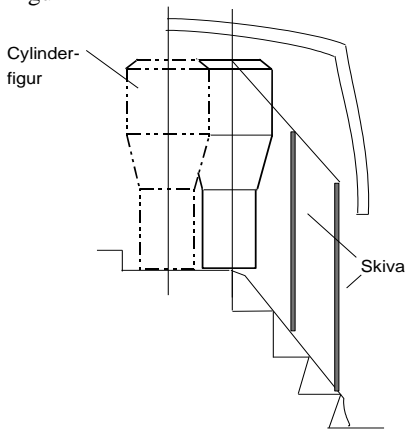

Figur 3

K5	<p>Sittplats ska ha sittyta med en minsta bredd av 400 mm och minsta djup av 350 mm. Ett avstånd på 50 mm ska finnas mellan sittytans sida och vägg, annan sits eller annan liknande anordning. Sittytans höjd ska vara placerad mellan 400 mm och 500 mm över golvet.</p> <p>Det fria avståndet ovanför sittyta ska vara minst 900 mm. Måtten mäts med obelastad sittyta.</p> <p>Ett fritt avstånd på minst 230 mm ska finnas mellan sätets framkant och bakersta delen på sätet framför, mätt mellan vertikala begränsningsplan. Om en skärmvägg eller annan yta som är högre än 1 200 mm finns framför sätet ska det fria avståndet vara minst 300 mm.</p> <p>Armstöd ska monteras på sätena mellan sittplatsen och mittgången och ska vara lätta att fälla undan för att göra det enklare att sätta sig</p> <p>Handtag eller ledstänger som är lätt gripbara ska finnas monterade i nära anslutning till sittplats. Handtag och ledstänger ska ha en minst 100 mm lång del där en hand kan hålla, ett tvärsnitt på mellan 20 och 45 mm, greppsäker yta och färg som kontrasterar mot bakgrunden</p>
----	---

2. Krav för fordon med rullstolsplats

Bil utrustad med rullstolsplats ska uppfylla kraven i rad K1–K12 i tabellen nedan.

Rad	Bestämmelser
K1	<p>Bil kan vara inrättad för rullstolsburna passagerare enligt följande.</p> <ol style="list-style-type: none"> 1. Universellt bruk. Tillgänglighet för varierande typer av rullstolar med mått enligt ISO 7193:1985, som inklusive brukare har en längd av 1 250 mm, en bredd av 700 mm och en höjd av 1 400 mm. 2. Utökat bruk. Tillgänglighet för rullstolar som är större än vad som anges i ISO 7193:1985, dock med en längd av högst 1 450 mm och en bredd av högst 800 mm. 3. Begränsat bruk. Tillgänglighet för rullstolar som är mindre än vad som anges i ISO 7193:1985. Innefattar även de fall då rullstolplatsen är inrättad för en bestämd rullstol.

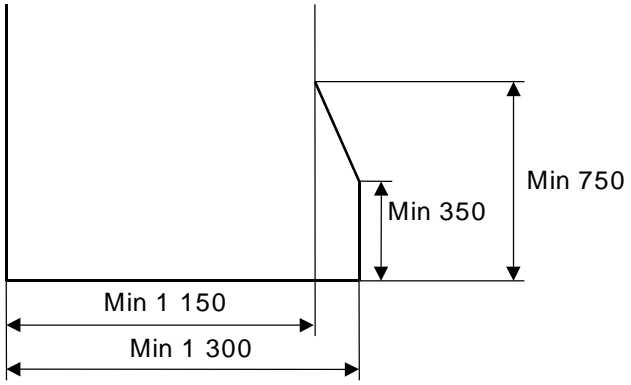
<p>K2</p>	<p>Rullstolsplats för universellt bruk ska ha golvyta med en minsta längd av 1 300 mm och en minsta bredd av 750 mm, mätt mellan vertikala begränsningsplan samt ha en inre takhöjd på minst 1 400 mm.</p> <p>Rullstolsplats för utökat bruk ska ha golvyta med en minsta längd av 1 500 mm och en minsta bredd av 850 mm, mätt mellan vertikala begränsningsplan samt ha en inre takhöjd på minst 1 400 mm.</p> <p>Rullstolsplatsens längd får minskas med högst 150 mm från och med en höjd av minst 350 mm över golvet i den ände där den rullstolsburnes fötter ska vara se figur 4.</p> <p>Rullstolsplatsens golvyta ska vara plan och får inte luta mer än 1 % i någon riktning.</p>  <p>Figur 4</p>
<p>K3</p>	<p>Rullstolsplatsen ska vara märkt med platsens längd, bredd och höjd. Märkningen ska kunna läsas av en person som står vid den dörr som inrättats för rullstolsbrukare.</p>
<p>K4</p>	<p>En kortfattad användarinstruktion ska finnas på skylt vid fasthållningsanordningen.</p>
<p>K5</p>	<p>Dörröppning för</p> <ol style="list-style-type: none"> 1. universellt bruk ska ha en minsta fri bredd av 800 mm och en minsta höjd av 1 400 mm. 2. utökat bruk ska ha en minsta fri bredd av 900 mm och en minsta höjd av 1 400 mm. <p>Döppningens hörn får vara avrundade med en radie av högst 100 mm.</p> <p>Dörröppning för begränsat bruk ska vara lämpligt utformad så att den åkande bekvämt och säkert kan komma in i och ut ur fordonet sittande i sin rullstol.</p>
<p>K6</p>	<p>Ramp eller lyftanordning ska finnas i dörröppningen om bilens golv vid stillastående är beläget mer än 100 mm över vägbanan.</p> <p>Ramp eller lyftanordning ska vara utformad så att ombordtagning av rullstol kan ske på ett säkert och betryggande sätt och utan att den åkande eller en medhjälpare riskerar skador. Rampen eller lyftanordningen ska vara lätthanterlig.</p>

K7	<p>Ramp för</p> <ol style="list-style-type: none"> 1. universellt bruk ska bestå av hel yta med en bredd av minst 800 mm 2. utökat bruk ska bestå av hel yta med en bredd av minst 900 mm, 3. begränsat bruk ska vara lämpligt utformad så att den åkande bekvämt och säkert kan komma in i och ut ur fordonet sittande i sin rullstol. <p>Ramp som är längre än 1 200 mm ska vara försedd med avåkningskydd med en höjd av minst 50 mm.</p> <p>Rampens lutning mot vägbanan får inte överstiga 15 %.</p>
K8	<p>Lyftanordning för</p> <ol style="list-style-type: none"> 1. universellt bruk ska ha en lyftplatta med en längd av minst 1 200 mm och en bredd av minst 800 mm. 2. utökat bruk ska ha en lyftplatta med en längd av minst 1 500 mm och en bredd av minst 900 mm. 3. begränsat bruk ska vara lämpligt utformad så att den åkande bekvämt och säkert kan komma in i och ut ur fordonet sittande i sin rullstol. <p>Lyftplatta ska vara försedd med anordning som hindrar att rullstolen ofrivilligt kan komma av lyftplattan.</p> <p>En säkerhetsanordning ska skydda utrymmen som inte är direkt synliga för användaren när lyftplattans rörelse skulle kunna klämma eller krossa föremål.</p>
K9	<p>Ramp eller lyftanordning ska tåla en belastning av minst 300 kg.</p> <p>Yta på ramp eller lyftanordning ska vara halksäker. Kant vid övergång mellan mark eller fordonsgolv och ramp eller lyftplatta eller andra steghöjder som rullstolen ska passera får inte överstiga 50 mm.</p>
K10	<p>Ramp eller lyftanordning ska vara säkert fastsatt vid bilen vid användning.</p> <p>Motordriven ramp eller lyftanordning ska kunna manövreras manuellt vid avbrott på kraftförsörjningen så att en rullstolsburen passagerare kan lämna bilen.</p> <p>Tekniskt fel på drivanordning får inte medföra att ramp eller lyftplatta får okontrollerad rörelse eller att fasthållningsmekanismen inte fungerar.</p>
K11	<p>Ramp eller lyftanordning ska förvaras säkert då de inte används.</p> <p>Anordningar som förvaras i passagerarutrymmet ska vara förankrade så att de inte kan lossna eller på annat sätt skada passagerare i händelse av hastig inbromsning, kollision eller andra fordonsrörelser. Fasthållningen ska kunna motstå en belastning på 20 gånger anordningens massa.</p>
K12	<p>Ramp eller lyftanordning som i förvaringsläge inkräktar på möjligheten att använda en av fordonets på- och avstigningsdörrar ska uppfylla följande två villkor både från insidan och utsidan av fordonet:</p> <ol style="list-style-type: none"> 1. Ramp eller lyftanordning får inte täcka över handtag eller andra anordningar för att öppna dörren. 2. Ramp eller lyftanordning ska lätt kunna flyttas så att dörröppningen kan användas obehindrat vid en nödsituation.

Bilaga 5 Undantag för fordon som brukas av försvarsmakten m.fl.

1. Fordon som är registrerade i det militära fordonsregistret får brukas av Försvarsmakten, Försvarets Materielverk och Försvarets radioanstalt enligt militärtrafikförordningen (2009:212)

Fordon som är registrerade i det militära fordonsregistret får brukas av Försvarsmakten, Försvarets Materielverk och Försvarets radioanstalt enligt militärtrafikförordningen (2009:212) trots att

1. kopplingsanordningar inte uppfyller kraven i Bilaga 1, punkt 50.
2. däck, hjul, medar eller band inte uppfyller kraven i Bilaga 1, punkt 46.
3. främre underkörningsskydd saknas,
4. bakre underkörningsskydd saknas,
5. sidoskydd saknas,
6. stänkskydd saknas,
7. stöldskydd saknas,
8. skydd mot slirning i sidled saknas,
9. hastighetsregulator saknas,
10. lastbil vars längd överstiger 6 m inte är försedd med sidomarkeringslyktor,
11. bromssystemet på släpfordon inte uppfyller kraven i Bilaga 1, punkt 9.
12. lyktor på släpfordon inte uppfyller kraven i Bilaga 1, punkt 20.

2. Fordon som brukas av räddningskårer enligt vägtrafikförordning (1995:137) för den kommunala organisationen för räddningstjänst under utbildning och höjd beredskap

Fordon som brukas av räddningskårer enligt vägtrafikförordning (1995:137) för den kommunala organisationen för räddningstjänst under utbildning och höjd beredskap trots att

1. bakre underkörningsskydd saknas
2. sidoskydd saknas
3. stänkskydd saknas
4. sidomarkeringslyktor saknas
5. bromssystemet inte uppfyller kraven i Bilaga 1, punkt 9.
6. lyktor inte uppfyller kraven i Bilaga 1, punkt 20

Fordon med förbränningsmotor ska ha ljuddämpare